This is a digital copy of a book that was preserved for generations on library shelves before it was carefully scanned by Google as part of a project to make the world's books discoverable online.

It has survived long enough for the copyright to expire and the book to enter the public domain. A public domain book is one that was never subject to copyright or whose legal copyright term has expired. Whether a book is in the public domain may vary country to country. Public domain books are our gateways to the past, representing a wealth of history, culture and knowledge that's often difficult to discover.

Marks, notations and other marginalia present in the original volume will appear in this file - a reminder of this book's long journey from the publisher to a library and finally to you.

Usage guidelines

Google is proud to partner with libraries to digitize public domain materials and make them widely accessible. Public domain books belong to the public and we are merely their custodians. Nevertheless, this work is expensive, so in order to keep providing this resource, we have taken steps to prevent abuse by commercial parties, including placing technical restrictions on automated querying.

We also ask that you:

+ *Make non-commercial use of the files* We designed Google Book Search for use by individuals, and we request that you use these files for personal, non-commercial purposes.

+ *Refrain from automated querying* Do not send automated queries of any sort to Google's system: If you are conducting research on machine translation, optical character recognition or other areas where access to a large amount of text is helpful, please contact us. We encourage the use of public domain materials for these purposes and may be able to help.

+ *Maintain attribution* The Google "watermark" you see on each file is essential for informing people about this project and helping them find additional materials through Google Book Search. Please do not remove it.

+ *Keep it legal* Whatever your use, remember that you are responsible for ensuring that what you are doing is legal. Do not assume that just because we believe a book is in the public domain for users in the United States, that the work is also in the public domain for users in other countries. Whether a book is still in copyright varies from country to country, and we can't offer guidance on whether any specific use of any specific book is allowed. Please do not assume that a book's appearance in Google Book Search means it can be used in any manner anywhere in the world. Copyright infringement liability can be quite severe.

About Google Book Search

Google's mission is to organize the world's information and to make it universally accessible and useful. Google Book Search helps readers discover the world's books while helping authors and publishers reach new audiences. You can search through the full text of this book on the web at `http://books.google.com/`

A propos de ce livre

Ceci est une copie numérique d'un ouvrage conservé depuis des générations dans les rayonnages d'une bibliothèque avant d'être numérisé avec précaution par Google dans le cadre d'un projet visant à permettre aux internautes de découvrir l'ensemble du patrimoine littéraire mondial en ligne.

Ce livre étant relativement ancien, il n'est plus protégé par la loi sur les droits d'auteur et appartient à présent au domaine public. L'expression "appartenir au domaine public" signifie que le livre en question n'a jamais été soumis aux droits d'auteur ou que ses droits légaux sont arrivés à expiration. Les conditions requises pour qu'un livre tombe dans le domaine public peuvent varier d'un pays à l'autre. Les livres libres de droit sont autant de liens avec le passé. Ils sont les témoins de la richesse de notre histoire, de notre patrimoine culturel et de la connaissance humaine et sont trop souvent difficilement accessibles au public.

Les notes de bas de page et autres annotations en marge du texte présentes dans le volume original sont reprises dans ce fichier, comme un souvenir du long chemin parcouru par l'ouvrage depuis la maison d'édition en passant par la bibliothèque pour finalement se retrouver entre vos mains.

Consignes d'utilisation

Google est fier de travailler en partenariat avec des bibliothèques à la numérisation des ouvrages appartenant au domaine public et de les rendre ainsi accessibles à tous. Ces livres sont en effet la propriété de tous et de toutes et nous sommes tout simplement les gardiens de ce patrimoine. Il s'agit toutefois d'un projet coûteux. Par conséquent et en vue de poursuivre la diffusion de ces ressources inépuisables, nous avons pris les dispositions nécessaires afin de prévenir les éventuels abus auxquels pourraient se livrer des sites marchands tiers, notamment en instaurant des contraintes techniques relatives aux requêtes automatisées.

Nous vous demandons également de:

+ *Ne pas utiliser les fichiers à des fins commerciales* Nous avons conçu le programme Google Recherche de Livres à l'usage des particuliers. Nous vous demandons donc d'utiliser uniquement ces fichiers à des fins personnelles. Ils ne sauraient en effet être employés dans un quelconque but commercial.

+ *Ne pas procéder à des requêtes automatisées* N'envoyez aucune requête automatisée quelle qu'elle soit au système Google. Si vous effectuez des recherches concernant les logiciels de traduction, la reconnaissance optique de caractères ou tout autre domaine nécessitant de disposer d'importantes quantités de texte, n'hésitez pas à nous contacter. Nous encourageons pour la réalisation de ce type de travaux l'utilisation des ouvrages et documents appartenant au domaine public et serions heureux de vous être utile.

+ *Ne pas supprimer l'attribution* Le filigrane Google contenu dans chaque fichier est indispensable pour informer les internautes de notre projet et leur permettre d'accéder à davantage de documents par l'intermédiaire du Programme Google Recherche de Livres. Ne le supprimez en aucun cas.

+ *Rester dans la légalité* Quelle que soit l'utilisation que vous comptez faire des fichiers, n'oubliez pas qu'il est de votre responsabilité de veiller à respecter la loi. Si un ouvrage appartient au domaine public américain, n'en déduisez pas pour autant qu'il en va de même dans les autres pays. La durée légale des droits d'auteur d'un livre varie d'un pays à l'autre. Nous ne sommes donc pas en mesure de répertorier les ouvrages dont l'utilisation est autorisée et ceux dont elle ne l'est pas. Ne croyez pas que le simple fait d'afficher un livre sur Google Recherche de Livres signifie que celui-ci peut être utilisé de quelque façon que ce soit dans le monde entier. La condamnation à laquelle vous vous exposeriez en cas de violation des droits d'auteur peut être sévère.

À propos du service Google Recherche de Livres

En favorisant la recherche et l'accès à un nombre croissant de livres disponibles dans de nombreuses langues, dont le français, Google souhaite contribuer à promouvoir la diversité culturelle grâce à Google Recherche de Livres. En effet, le Programme Google Recherche de Livres permet aux internautes de découvrir le patrimoine littéraire mondial, tout en aidant les auteurs et les éditeurs à élargir leur public. Vous pouvez effectuer des recherches en ligne dans le texte intégral de cet ouvrage à l'adresse `http://books.google.com`

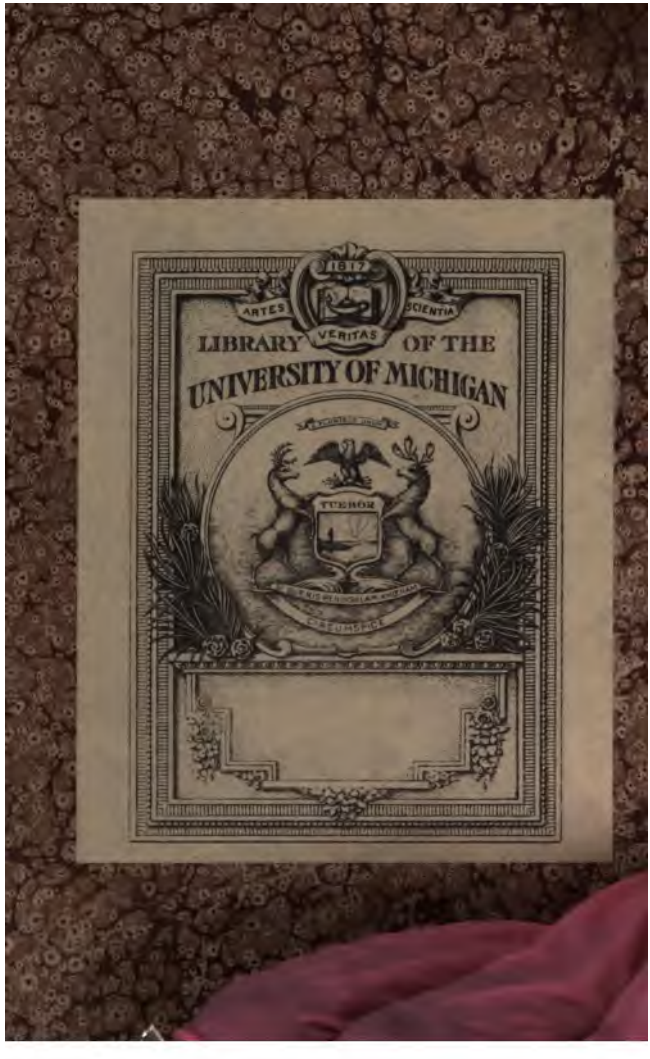
1817
ARTES
SCIENTIA
VERITAS
LIBRARY OF THE
UNIVERSITY OF MICHIGAN
TUEBOR

SUPPLÉMENT

AU

NOBILIAIRE

DES

PAYS-BAS,

ET DU

COMTÉ DE BOURGOGNE.

PAR M. D.**** S. D. H.**

1420. 1555.

A LOUVAIN,
Chez JEAN JACOBS, rue de Tirlemont.
M. DCC. LXXV.

Avec Approbation.

CS
784
.V43
Suppl.

726794-109

SUPPLÉMENT
AU
NOBILIAIRE
DES
PAYS-BAS,
ET DU
COMTÉ DE BOURGOGNE.

ROBERT, Seigneur de MASMINES, de Berleghem, Hemelveerdeghem & Uytberghen, Conſeiller & Chambellan de *Philippe le Bon*, Duc de Bourgogne, fut armé Chevalier par ce Prince au ſiége de Melun l'an 1420. Il fut fait Chevalier de la Toiſon d'Or, à la premiere création en 1429, & mourut dans un combat contre les Liégeois en 1431.

B

1425. HENRI VAN BORSSELEN, Seigneur de la Vere & de Sandenburg, Gouverneur de Ziric-zée, FRANÇOIS VAN BORSSELEN, Seigneur de Zuylen & St. Maertenſdyck, JEAN VAN PRAET, JEAN, Seigneur d'EGMONT, & JEAN DE HALEWYN, furent armés Chevaliers par *Philippe le Bon*, Duc de Bourgogne, à la bataille de Ziric-Zée, l'an 1425.

Henri van Borſſelen, fut Comte de Grandpré en Champagne, Lieutenant-Général du Roi de France au fait de la guerre de la mer, Chevalier de l'Ordre de la Toiſon d'Or en 1445, & enſuite Amiral de Hollande. Il vint ſecourir le Duc de Bourgogne contre les Gantois l'an 1452 avec trois mille combattans, & mourut le 17 Fév. 1470. Il fut père par ſa femme Jeanne de Halewyn, Dame de Hemſrode, de *Wolfart* van Borſſelen : le dernier de la premier branche, Comte de Grandpré en Champagne & de Boucan en Ecoſſe, Seigneur de la Vere, de Fleſſingue, Brouwershaven, Weſtkapelle & Domburg, nommé Maréchal de France dans un Compte de Matthieu Beauvarlet de l'an 1464, au Chapitre des Dons. Il fut fait Stadhouder de Hollande en 1477, & Chevalier de la Toiſon d'Or à Bruges en 1478. Il vendit le Comté de Grandpré à *Louis* de Joyeuſe Seigneur de Botheon, & mourut à Gand en 1487. Il eut de ſa premiere femme *Marie*, fille de *Jaques I.* Roi d'Ecoſſe, deux fils morts jeunes ; &

de ſa ſeconde *Charlotte*, fille de *Louis* de Bourbon I. du nom, Comte de Montpenſier, un fils mort jeune & quatre filles mariées. Il portoit pour armes : *de ſable, à la faſce d'argent.*

François van Borſſelen, Seigneur de Zuylen & St. Maertenſdyck, fut fait Stadhouder de Hollande en 1428, & ſe maria en 1433 à Jaqueline de Baviere, Comteſſe de Hainaut, de Hollande & de Zélande, Dame de Friſe, morte au Château de Teilingen en Hollande le jour de St. Denis 1436, ſans enfans. Il obtint le titre de Comte d'Oſtrevant en 1434, & reçut l'Ordre de la Toiſon d'Or des mains du Duc de Bourgogne au Chapitre qu'il tint à Gand en 1445. Il décéda le 19 Nov. 1470, & laiſſa un fils naturel, nommé *Florent* van Borſſelen, Seigneur de Cortgene, Welle & Pamele, qui épouſa en 1478 *Barbe* de Waſſenaer, fille de Jean, Vicomte de Leyde, & de *Catherine* de Craon, ſa premiere femme.

1430. Dribu, Seigneur de Humieres, & Ferry de Mailly, Seigneur de Talmas, Buires-au-Bois & Saint-Ouin, furent armés Chevalier par *Philippe le Bon*, Duc de Bourgogne, au ſiége de Compiegne en 1430.

1432. Humbert Couſtain, Sommelier de Corps & Valet de Chambre de *Philippe le Bon*, Duc de Bourgogne, fut annobli par ce Prince en 1432, moïennant

1425. Henri van Borss
neur de la Vere & de Sande
verneur de Zlric-zée, Fra
Borsselen, Seigneur de Z
Maertensdyck, Jean van Fr
Seigneur d'Egmont, & Jea
wyn, furent armés Chevall
le Bon, Duc de Bourgogn
de Zlric-Zée, l'an 1425.

Henri van Borsselen, fi
pré en Champagne, I
du Roi de France au
la mer, Chevalier de
d'Or en 1445, & enf
de. Il vint secourir
contre les Gantois
combattans, & m
Il fut père par f
wyn, Dame de
Borsselen ; le d
che, Comte d
& de Boucan
Vere, de Fleiss
kapelle & D
France dan
varlet de l'
Il fut fait
& Cheva
en 1478
à *Louis*
& mo
prem
Roi

... de Loos D
... de même que
... anciens Comtes
... *Thierri* de L
... puiné d'*Arnoul*
... d'*Arnould* I.
... Grand-Véne
... l'Empereur
... & mourant vers l'an

entr'a
rnes,
Vicon
Ilbe
Du
, &
, décéd
de Montbe
ère de Guillaume
Altena, &c. Ce-
1264. Il eut de
Mathilde de Vianen,
de Hornes, Avoué de
sa femme Marguerite de
ny, de Gerard II. Sire de
Altena, de Hese, Leende,
&c. qui épousa en premieres nô-
1301 Jeanne de Louvain dite de
, morte en Sept. 1319. Cette
ille étoit fille de Henri, Sire de Lou-
, Gaesbeke, Baucignies & Herstal,
mort en 1285, & d'Isabeau de Bevere,
morte en 1308; petite-fille de Godefroi, Sire
de Louvain, Leeuwe, Gaesbeke & autres
terres, mort le 21 Janv. 1253, & de Ma-
rie d'Oudenarde, Dame de Baucignies; &
arriére-petite-fille de Henri I. Duc de Lo-
thier & de Brabant, mort le 5 Sept. 1235,
& de Mahaud de Boulogne sa premiere
femme, morte vers l'an 1211. Gerard II.
étant veuf de la Princesse Jeanne de Lou-
vain, se remaria en secondes nôces à Her-
mengarde de Cleves, fille de Thierri VII.

la ſomme de 200 francs. Il avoit 100 francs de penſion ſur le Tabellionage de Dyon, par Lettres du 23 Janv. 1423, & mourut à Arras le 10 Juin 1448.

1436. MATTHIEU REGNAULT, natif de l'Iſle de France, Conſeiller au Grand Conſeil de Bourgogne, Maître des Offices de la Saulnerie de Salins, & Receveur-Général de toutes les Finances de Monſeigneur le Duc, fut annobli en conſidération de ſes ſervices, par Lettres données ſans finances au mois de Déc. 1436, enregiſtrées en la Chambre des Comptes à Lille.

1437. ANTOINE LA BOQUET, Ecuyer de Cuiſine de Madame la Ducheſſe de Bourgogne, fut annobli avec ſon frere *Odot* en 1437, moïennant 150 livres.

1450. HORNES, petite Ville ſur le territoire de Liége, mais dépendante du Duché de Brabant, Fief Impérial ſous l'ancien Comté de Looz, a donné ſon nom à la Maiſon de Hornes, qui peut tenir rang entre les plus éminentes de l'Europe, tirant ſon origine des Comtes de Looz Ducs de Hasbaye, ſortis, de même que les Ducs de Brabant, des anciens Comtes de Hainaut. Elle a pour tige *Thierri* de Looz, Sire de Hornes, frere puîné d'*Arnould II.* Comte de Looz, & fils d'*Arnould I.* & d'*Aleyde* de Dieſt. Il fut créé Grand-Véneur héréditaire de l'Empire par l'Empereur *Henri IV.* dit *le Grand*, & mourut vers l'an 1134. Il avoit

épouſé *Hermengarde* de Cuyck, dont le troiſiéme fils *Gerard*, épouſa *Sophie* de Limbourg, mère de *Guillaume I.* Sire de Hornes, Seigneur Souverain des Villes & Terres de Weert & de Weſſem, qui céda la Souveraineté de Hornes au Duc de Brabant. Il mourut vers l'an 1180, & fut père de *Guillaume II.* dit *Engelbert*, décédé en 1203, & allié à Marguerite de Montbelliard, Dame d'Altena, mère de *Guillaume III.* Sire de Hornes, d'Altena, &c. Celui-ci décéda vers l'an 1264. Il eut de ſa premiere femme *Mathilde* de Vianen, *Guillaume IV.* Sire de Hornes, Avoué de Thorn, père par ſa femme *Marguerite* de Looz-de-Chiny, de *Gerard II.* Sire de Hornes, d'Altena, de Heſe, Leende, Herlaer, &c. qui épouſa en premieres nôces l'an 1301 *Jeanne* de Louvain *dite* de Gaesbeke, morte en Sept. 1319. Cette Princeſſe étoit fille de *Henri*, Sire de Louvain, Gaesbeke, Baucignies & Herſtal, mort en 1285, & d'Iſabeau de Bevere, morte en 1308; petite-fille de *Godefroi*, Sire de Louvain, Leeuwe, Gaesbeke & autres terres, mort le 21 Janv. 1253, & de *Marie* d'Oudenarde, Dame de Baucignies; & arriére-petite-fille de *Henri I.* Duc de Lothier & de Brabant, mort le 5 Sept. 1235, & de *Mahaud* de Boulogne ſa premiere femme, morte vers l'an 1211. *Gerard II.* étant veuf de la Princeſſe *Jeanne* de Louvain, ſe remaria en ſecondes nôces à *Hermengarde* de Cleves, fille de *Thierri VII.*

[illegible] de [illegible] de [illegible] Sire de Hor- [illegible] premieres [illegible] & [illegible] en 1322 [illegible] Com- [illegible] comme *Mar-* [illegible] Empereur [illegible] & eut de [illegible] *VI.* qui [illegible] Evêque d'Os- [illegible] Evêque [illegible] *Thierri* [illegible] Mont- [illegible] & autres [illegible] fait la [illegible] branche.

Guillaume VI. Sire de Hornes, d'Altena & de Weert, épousa en 1349 *Tibeau* van [illegible] il eut *Guillaume VII.* Sire de [illegible] d'Altena & de Weert, tué à la [illegible] le 25 Octobre 1415. Il [illegible] de Heinsberg, de la- [illegible] *VIII.* Sire de Hornes, [illegible] Weert, marié à *Jeanne*, Da- [illegible] Oltrevant. De ce ma- [illegible] du nom, Sire de Hor- [illegible] de Quenendonck, de Mon-

tigny & de Weert, qui fut créé *Comte de Hornes & du Saint Empire* en Déc. 1450 par l'Empereur *Frédéric IV.* dit *le Pacifique.* Il s'allia à *Jeanne* de Meurs, & mourut le 2 Mai 1488. Il eut, entr'autres enfans, 1° *Jaques II.* Comte de Hornes, qui ſuit. 2° *Jean* de Hornes, élû Evêque de Liége le 22 Oct. 1484, & mort le 17 Déc. 1505.

Jaques II. Comte de Hornes, mourut le 8 Déc. 1502. Il avoit épouſé 1° *Philippote* de Wurtemberg, morte le 4 Juin 1475. 2° *Jeanne* de Gruuthuyſe, de laquelle il eut *Jaques III.* Comte de Hornes, Chevalier de la Toiſon d'Or, qui mourut le 7 Août 1531 ſans poſtérité de ſes trois femmes *Marguerite* de Croy, *Claude* légitimée de Savoye, & *Anne* de Bourgogne, & auquel ſuccéda ſon frere *Jean II.* du nom. Celui-ci n'ayant point de poſtérité, adopta deux enfans de ſa femme *Anne* d'Egmont, veuve de *Joſeph* de Montmorency, Seigneur de Nevele, pour lui ſuccéder en ſon Comté de Hornes & autres Terres.

SECONDE BRANCHE.

Thierri de Hornes, Sire de Baucignies, Montcornet, Herſtal, Heſe, Leende & autres terres, mentionné ci-deſſus, ſe trouva à la bataille de Baſtweyler, donnée le 22 Août 1371. Il eut entr'autres enfans de ſa femme *Iſabeau* de Montigny, Dame de Braine-le-Château, *Arnould* de Hornes, Sire de Baucignies, Heſe, Leende, &c. allié à

Jeanne Dame de Honſchote, Houtekercke & Lokeren. De cette alliance vint *Jean* de Hornes, Sire de Baucignies, Honſchote, Heſe, Leende, &c. Châtelain de Bergh-St.-Winnoc, Chevalier, Conſeiller & Chambellan de *Philippe le Bon*, Duc de Bourgogne, Droſſard de Brabant, & premier Lieutenant de la Souveraine Cour Féodale de ce Duché, tué l'an 1436. Il avoit épouſé *Marguerite* de la Tremoille, fille aînée de *Pierre* de la Tremoille, Seigneur de Dours, Chevalier, Conſeiller & Chambellan du Roi & du Duc de Bourgogne, & de *Jeanne* de Longvilliers, Dame d'Engoutſen. Leur fils *Philippe* de Hornes, Sire de Gaesbeke, Baucignies & autres terres, naquit en 1423, & fut tenu ſur les Fonts de Baptême par *Philippe le Bon*, Duc de Bourgogne, qui lui donna ſix taſſes d'argent verrée & martelées. Il décéda en 1488, & avoit été marié deux fois: 1° à *Jeanne* de Lannoy, Dame de Brimeu. 2° à *Marguerite* de Hornes, fille de *Jaques I.* Comte de Hornes, & de *Jeanne* de Meurs. Du premier lit vinrent *Arnould* de Hornes, qui ſuit, & *Jean* de Hornes, Sire de Baucignies, dont la poſtérité ſera rapportée après celle de ſon frere aîné.

Arnould de Hornes, Sire de Gaesbeke, Honſchote, Houtekercke, Heſe, &c. épouſa *Marguerite* de Montmorency. Cette Dame étoit fille de *Jean* de Montmorency, Seigneur de Nevele, Conſeiller & Cham-

bellan de *Philippe le Bon*, Duc de Bourgogne, & de *Gudule* de Gand *dite* Vilain, Dame de Huyſſe & Ledeberghe, Chanoineſſe de Maubeuge. Leurs enfans furent, 1° *Maximilien* de Hornes, qui ſuit. 2° *Jeanne* de Hornes, Dame de Brimeu, mariée à *Hugues* de Melun, Vicomte de Gand, Seigneur de Caumont. 3° *Marguerite* de Hornes, mariée en 1502 à *Richard III*, Baron de Merode & de l'Empire, Sire de Petershem.

Maximilien de Hornes, Seigneur de Gaesbeke, Honſchote, Houtekercke, Héſe, Leende, Braine-le-Château & Geldorp, Vicomte de Bergh-St.-Winnoc, fut Chevalier de la Toiſon d'Or, Conſeiller & Chambellan de l'Empereur *Charles V*, & Lieutenant de la Souveraine Cour Féodale de Brabant. Il mourut en 1538, & avoit épouſé en 1503 *Barbe* de Montfort, fille de *Jean*, Vicomte de Montfort-ſur-l'Yſſel, & de *Wilhelmine*, Dame de Naeltwyck, Wateringen & Capelle-ſur-l'Yſſel. De ce mariage ſortirent, 1° *Henri* de Hornes, Comte de Houtekercke, Seigneur de Gaesbeke, &c. Lieutenant de la Souveraine Cour Féodale de Brabant en 1536, mort en 1540 ſans poſtérité de ſa femme *Marie* de Bouchout, Dame de Boulers. 2° *Martin* de Hornes, qui ſuit. 3° *Anne* de Hornes, Dame de Pamele, Ledeberghe & Dilbeke, mariée le 25 Fév. 1538 à *Jaques* de Croy, Seigneur de Sempy, Tours-ſur-

Marne & l'Ecluſe, dont elle fut la ſeconde femme.

Martin de Hornes, devint Comte de Houtekercke, Seigneur de Gaesbeke & autres terres, après la mort de ſon frere aîné; & mourut le 21 Sept. 1570. Il fut père par ſa ſeconde femme *Anne* de Croy, Dame de Leeuweerghem, Stavele & Crombeke, Vicomteſſe de Furnes, de *George* de Hornes, Comte de Houtekercke, Vicomte de Furnes, Seigneur de Gaesbeke, Honſchote, Stavele, Braine-le-Château, &c. mort en 1608. Celui-ci avoit été marié à *Eléonore* d'Egmont, fille aîné de *Lamoral*, Comte d'Egmont, Prince de Gavre & de Steenhuyſen, Chevalier de la Toiſon d'Or, & de *Sabine* de Baviere. De ce mariage il eut, entr'autres enfans, *Lamoral* de Hornes, Seigneur de Stavele & Vicomte de Furnes, qui continua la poſtérité, car ſon frere aîné *François* de Hornes mourut ſans enfans. *Lamoral* naquit à la Haye en 1582, & épouſa *Julienne* de Merode, Comteſſe de Herlies. Elle étoit fille de *Jean* Baron de Merode & du Saint Empire, Sire de Weſterloo, Petershem, &c. & de *Marguerite* de Pallant ſa ſeconde femme. Leur fils *Philippe-Lamoral* de Hornes, Comte de Houtekercke & de Herlies, mourut le 28 Fév. 1654. Il avoit épouſé *Dorothée* d'Aremberg, fille de *Charles*, Prince d'Aremberg & du St. Empire, Chevalier de la Toiſon d'Or, & d'*Anne* de Croy

Ducheſſe d'Arſchot. Il en eut, entr'autres enfans, 1° *Philippe-Eugène* de Hornes, qui ſuit. 2° *Maximilien* de Hornes, Vicomte de Furnes, Colonel de Cavalerie. 3° *Albert-François* de Hornes, Evêque de Gand. 4° *Eugène-Albert* de Hornes, Chanoine de Cologne. 5° *Anne-Françoiſe-Eugènie* de Hornes, morte le 25 Juin 1693, à 63 ans. Elle avoit épouſé *Lamoral-Claude-François*, Comte de la Tour, Valſaſſine, Taſſis & du St. Empire, Grand-Maître héréditaire des Poſtes de l'Empire. 6° *Claire-Eugènie* de Hornes, mariée à *Guillaume-François* de Montmorency, Vicomte de Roulers, Seigneur de Neuville-Wiſtache. 7° *Marguerite* de Hornes, Chanoineſſe de Mons, alliée à *Charles-Philippe*, Prince de Longueval, Comte de Bucquoy & de Gratzen, Baron de Vaulx & de Roſenberg, dont elle fut la premiere femme. 8° *Iſabelle-Françoiſe* de Hornes, Religieuſe au Monaſtere des Chanoineſſes Regulieres de Berlaymont à Bruxelles.

Philippe-Eugène de Hornes, Comte de Houtekercke & de Herlies, mourut le 26 Octobre 1677. D'*Eléonore* de Merode ſon épouſe, il eut deux filles, un fils Capucin, & *Philippe-Maximilien* de Hornes, Comte de Houtekercke, Lieutenant-Général des armées de France, qui mourut à Cambray au mois d'Oct. 1709, ſans avoir pris d'alliance.

TROISIEME BRANCHE.

Jean de Hornes, Sire de Baucignies, fils puîné de *Philippe* de Hornes, Sire de Gaesbeke, & de *Jeanne* de Lannoy ſa premiere femme, mourut le 26 Avril 1521. Il avoit épouſé *Adrienne* de Ranſt, Dame de Boxtel & de Keſſel, morte le 6 Août 1538. Elle étoit fille aînée & principale héritiere de *Henri* de Ranſt, Seigneur de Boxtel, de Keſſel & d'Edeghem, Chevalier, Conſeiller & Chambellan de l'Empereur *Maximilien I.* & de *Philippe le Bel* ſon fils, & de *Henriette* van Haeften. De ce mariage vint *Philippe* de Hornes, Seigneur de Baucignies, Boxtel, Keſſel & Lokeren, qui mourut en 1541. Il avoit épouſé en 1515 *Claire* de Reneſſe, morte en 1554, fille de *Frédéric* de Reneſſe, Chevalier, Seigneur d'Ooſtmal, & d'*Anne* de Hamal-d'Elderen. Elle le fit père de *Jean* de Hornes, Comte de Baucignies, Baron de Boxtel, Seigneur de Keſſel & de Lokeren. Celui-ci fut Gouverneur de Dort en 1572, puis de Bois-le-Duc en 1579, & mourut à Utrecht en 1606, à 75 ans. Il avoit été marié trois fois : 1° avec *Marie* de Ste. Aldegonde, fille de *Jean*, Seigneur de Ste. Aldegonde, de Noircarmes, de Wiſque & autres terres, & de *Marie* de Rubempré. 2° avec *Anne* de Flodrop, fille de *Balthazard* de Flodrop, Seigneur de Leuth, & de *Catherine* de Byland. 3° en 1596 avec *Anne* de Brederode, de laquelle il n'eut

point d'enfans. Du premier lit vint *Gerard* de Hornes, qui ſuit; & du ſecond lit ſortirent, 1° *Maximilien* de Hornes, Seigneur de Lokeren, Gouverneur de Heuſden, mort en 1613, père par *Marie* de Brederode, de *Philippe-Adolphe* de Hornes, Seigneur de Lokeren, né en 1591, & décédé ſans alliance. 2° *Guillaume-Adrien* de Hornes, dont la poſtérité ſera rapportée.

Gerard de Hornes, Comte de Baucignies, Baron de Boxtel, fut Gouverneur de Malines en 1592, 1593, 1594, 1595, Ambaſſadeur en France, & Plenipotentiaire pour la Paix à Berg-op-Zoom en 1600. Il mourut le 7 Février 1612, & avoit épouſé en 1595 *Honorine* de Witthem, Dame d'Yſſche & d'Arquennes, fille d'*Antoine* de Witthem, Seigneur d'Yſſche, d'Arquennes & autres terres, & de *Jeanne* de Noyelles. Elle ſe remaria à *François-Henri* de Crpy, Comte de Meghem, & eut de ſon premier mariage, entr'autres enfans, *Ambroiſe* de Hornes, Comte de Baucignies, Baron de Boxtel, Seigneur de Lokeren, Général de l'Arrillerie du Roi d'Eſpagne, Grand-Fauconnier des Pays-Bas, Gouverneur & Capitaine-Général de la Province d'Artois, marié à *Marguerite* de Bailleul, fille Cadette de *Maximilien*, Comte de Bailleul, Baron de Leſdain & de St. Martin, & de *Chriſtine* de Lalaing. De cette alliance ſortit *Eugène-Maximilien* de Hornes, Comte de Baucignies & de

Bailleul, Baron de Boxtel, Lokeren, Leidain & St. Martin, Seigneur de Piermont, Lestrem & autres lieux, Colonel d'un Regiment d'Infanterie, Chef & Capitaine d'une Compagnie d'hommes d'armes des anciennes bandes d'Ordonnances, en faveur duquel les Terres & Seigneuries d'*Over-Yssche* & *Heuse* en Brabant, furent unies & érigées en titre de *Principauté*, sous la dénomination de *Hornes*, par Lettres du Roi *Charles II.* du 19 Octobre 16[illegible]. Le Prince de Hornes décéda le 10 Mars 1709. Il avoit épousé le 24 Fév. 1661 *Marie-Jeanne-Maximilienne* de Croy, morte le 31 Janv. 1704, fille de *Philippe-Emmanuel-Antoine-Ambroise* de Croy, Comte de Soire, Baron de Molembais & de Beauffort, Chevalier de la Toison d'Or, & d'*Isabelle-Claire* de Gand *dite* Vilain. Leur fils unique *Philippe-Emmanuel*, Prince de Hornes, Comte de Baucignies, de Houtekercke & de Bailleul, Baron de Boxtel & autres Terres, Grand d'Espagne de la premiere Classe, Grand-Véneur héréditaire de l'Empire, Lieutenant-Général des armées de S. M. Catholique, Gouverneur & Capitaine-Général du Duché de Gueldres, naquit le 25 Nov. 1661, & mourut le 9 Oct. 1718. Il avoit été marié le 29 Sept. 1694 à *Marie-Anne-Antoinette* de Ligne, morte le 27 Août 1720, fille de *Louis-Henri-Ernest*, Prince de Ligne, d'Amblise & du St. Empire, Chevalier de la Toison d'Or, & de *Jeanne-Monique* de Aragon y Benavides. De ce mariage

nage ſont iſſus, 1°. *Maximilien-Emmanuel*, Prince de Hornes, qui ſuit. 2o. *Marie-Joſephe* de Hornes, de laquelle il ſera parlé ci-après. 3°. *Marie-Magdelene-Marguerite-Auguſte* de Hornes, née le 13 Mai 1710, morte le 2 Décembre 1733.

Maximilien-Emmanuel, Prince de Hornes & du Saint Empire, Comte de Baucignies, de Houtekercke & de Bailleul, Baron de Boxtel, Lokeren, Leſdain & Saint Martin, Seigneur de Piermont, Leſtrem, Eſtrelles & autres lieux, Chevalier de la Toiſon d'Or, Grand d'Eſpagne de la premiere Claſſe, Grand-Véneur héréditaire de l'Empire, Membre de l'Etat Noble du Duché de Brabant, Conſeiller Intime d'Etat Actuel de LL. MM. Impériales, Grand-Véneur, Grand-Ecuyer & Grand-Maître de la Cour de S. A. R. le Duc *Charles-Alexandre* de Lorraine & de Bar, naquit à Bruxelles le 31 Août 1695, & fut baptiſé en la Chapelle de la Cour le 30 Oct. ſuivant. Il fut créé *Prince du Saint Empire* par Diplome de l'Empereur *Charles VI.* du 18 Août 1736, & mourut à Bruxelles ſans enfans mâles le 12 Janv. 1763. Il avoit épouſé en premieres nôces le 17 Juin 1722 Milady *Marie-Thérèſe-Charlotte* Bruce, Baronne de Melsbroeck, née le 12 Janv. 1697, morte le 30 Nov. 1736, à 39 ans, fille de *Thomas* Bruce, Lord Bruce de Whorlton, Baron Bruce de Skelton, Vicomte Bruce d'Ampthill, Comte d'Ailesbury & d'Elgin,

Pair d'Angleterre & d'Ecoſſe, mort le 16 Déc. 1741, & de ſa ſeconde femme *Charlotte-Jaqueline*, Comteſſe d'Argenteau & d'Eſſeneux, Baronne de Melsbroeck ; en ſecondes nôces le 12 Février 1738 *Henriette-Thérèſe-Norbertine* Wild & Rheingräfin, née à Malines le 15 Nov. 1711, morte ſans enfans le 9 Avril 1751, fille de *Henri-Joſeph Gabriël* Wild & Rheingraf, Comte de Salm-Kirbourg, & de *Marie-Thérèſe* de Croy : & en troiſiémes nôces le 10 Août 1752 *Marie-Albertine-Thérèſe-Philippine* de Gavre, Chanoineſſe d'Andenne, née le 27 Nov. 1735, aujourd'hui (au mois d'Octobre 1774) Princeſſe Douairiére de Hornes, fille Cadette de *Charles-Emanuel-Joſeph*, Prince de Gavre, Marquis d'Ayſeaux, Chevalier de la Toiſon d'Or, & de *Louiſe-Thérèſe-Henriette*, née Baronne de Waha-de-Fronville. Il a eu du premier lit,

I. *Marie-Thérèſe-Joſephe*, Princeſſe de Hornes & du Saint Empire, Comteſſe de Baucignies, &c. née le 19 Oct. 1726, mariée le 12 Août 1742 à *Philippe-Joſeph* WILD ET RHEINGRAF, Prince de Salm-Kirbourg, Chevalier de l'Aigle Blanc, Chambellan Actuel de LL. MM. Impériales, né 21 Juillet 1709. De ce mariage ſont nés,

1°. *Frédéric-Jean-Othon-François-Chrétien-Philippe-Henri*, Prince de Salm-Kirbourg, né le 13 Mai 1745, Colonel au ſervice de France depuis Fév. 1771. Il étoit ci-devant au ſervice de l'Impératrice-Reine.

2°. *Charles-Auguſte* de Salm-Kirbourg, né le 4 Juin 1750, mort le 3 Août ſuivant.

3°. *Louis-Victor* de Salm-Kirbourg, né à Paris le 10 Nov. 1752, mort le 21 Nov. 1754.

4°. *Maurice-Guſtave-Adolphe* de Salm-Kirbourg, né 27 Sept. 1761.

5°. *Marie-Maximilienne-Louiſe-Emmanuelle-Françoiſe-Sophie* de Salm-Kirbourg, née le 19 Mai 1744, mariée à Paris au mois de Juillet 1763 à *Jean-Bretagne-Charles-Godefroi* de la Trémoille, Duc de Thouars, titré Duc de la Trémoille, Seigneur Comte de Laval au Maine, & de Beaufort en Bretagne, Baron de Vitré dans la même Province, & en cette qualité premier Baron, & Préſident alternatif des Etats avec le Baron de Léon, Colonel au Régiment des Grenadiers de France, né le 5 Fév. 1737, dont elle eſt la ſeconde femme. Il en a 4 garçons. Le Roi lui a accordé les entrées de ſa Chambre le 24 Juillet 1770.

6°. *Auguſte-Frédérique-Wilhelmine* de Salm-Kirbourg, née le 13 Déc. 1747. Elle a épouſé le 29 Oct. 1764 dans l'Egliſe de St. Jaques du Haut-Pas à Paris *Anne-Emanuël-Ferdinand*, Prince de Croy, né le 10 Déc. 1743; dont un fils né le 3 Nov. 1765.

7°. *Marie-Louiſe-Joſephe-Ferdinande-Marguerite* de Salm-Kirbourg, née le 18 Nov. 1753.

8°. *Amélie-Zépherine* de Salm-Kirbourg, née le 6 Mars 1760.

II. *Eliſabeth-Philippine-Claude* de Hornes, née le 10 Mai 1733, reçue Dame de l'Ordre de la Croix Etoilée le 14 Sept. 1753, mariée le 22 Oct. 1751 à *Guſtave-Adolphe*, Prince de STOLBERG-GEUDERN, Chevalier de l'Ordre de St. Hubert, Colonel d'Infanterie, puis Général-Major des Armées de l'Impératrice-Reine, & Gouverneur de Nieuport, né le 6 Juillet 1722, tué à la bataille de Liſſa le 5 Déc. 1757; fils puîné de *Frédéric-Charles*, Prince de Stolberg-Geudern, Chevalier de l'Ordre de l'Eléphant, & de *Louiſe* de Naſſau-Saarbruck, Dame de l'Ordre de l'Union Parfaite. Elle n'en a eu que des filles.

1°. *Louiſe-Maximillienne-Caroline-Emmanuelle*, Princeſſe de Stolberg-Geudern, née le 21 Sept. 1752, Chanoineſſe de Mons en Nov. 1758. Elle épouſa à Paris en Avril 1772 (par procureur), & à Macerata le 17 du même mois, le Prince *Charles-Edouard-Caſimir-Louis-Philippe-Sylveſtre* Stuart, connu ſous le nom de *Chevalier de St. George*, né le 31 Déc. 1720, & baptiſé le 1 de l'an 1721.

2.° *Charlotte-Auguſte* de Stolberg-Guedern, née le 10 Fév. 1755, Chanoineſſe de Mons, mariée en Oct. 1771 au Marquis de Jamaïca, fils du Duc de Barwick, de Liria & de Xerica, Grand d'Eſpagne de la premiere Claſſe.

3°. *Françoiſe-Claude* de Stolberg-Geudern, née le 27 Juin 1756 mariée le 8 Nov. 1774 à *Nicolas-Antoine*, Comte d'Arberg, de Valengin & du Saint Empire, Général-Major des Armées de l'Impératrice-Reine, & Chambellan Actuel de LL. MM. Impériales.

4°. *Thérèſe-Guſtave* de Stolberg-Geudern, née le 27 Août 1757.

Marie-Joſephe de Hornes, fille aînée de *Philippe-Emmanuël*, Prince de Hornes, & de *Marie-Anne-Antoinette* de Ligne, naquit le 14 Janvier 1704, & fut Dame d'Honneur de l'Archiducheſſe *Marie-Eliſabeth*, Gouvernante-Générale des Pays-Bas Autrichiens, en 1726, puis Dame de la Clef d'Or le 19 Mars 1729. Elle fut reçue Dame de l'Ordre de la Croix Etoilée le 3 Mai 1726, & mourut le 11 Juillet 1738. Elle avoit épouſé le 11 Mai 1729 PHILIPPE-ALEXANDRE-MARIE-JOSEPH-ANTOINE DE GHISTELLES, Marquis de Saint Floris, Seigneur de la Vieille-Chapelle, de Boieffles & autres terres, iſſu de l'ancienne maiſon de Ghiſtelles, Banerette de Flandres, de terre & de nom, connue dès le treiziéme ſiécle, en la perſonne de *Jean* Sire de Ghiſtelles, Chambellan héréditaire de Flandres, qui aſſiſta au Tournoi qui ſe fit à Compiègne au mois de Février 1238.

Philippe-Alexandre-Marie-Joſeph-Antoine de Ghiſtelles, avoit pour quatriéme ayeul *Louis* de Ghiſtelles, Gouverneur de Bru-

ges, qui épouſa *Hélene* de Baenſt, dont il eut *Charles* de Ghiſtelles, Seigneur de la Motte & de Provene. Celui-ci fut Souverain Bailli de Flandres en 1574, & Gouverneur de Malines depuis le 19 Juillet 1585, jour auquel pour le Prince de Parme il entra avec ſes Troupes dans cette Ville, juſqu'à ſa mort, arrivée le 19 Juillet 1592. Ses Funérailles ſe firent à Saint Jean en ladite Ville le 4 Août ſuivant. On y dreſſa pour cette Cérémonie une Chapelle-Ardente en forme de Catafalque; & l'on vit autrefois dans la même Egliſe ſon Cabinet d'Armes avec ces quatre Quartiers: GHISTELLES, LA BARRE, BAENST, THIANT. Il avoit épouſé le 1 Juillet 1570 *Barbe* de la Plancque, Dame de St. Floris, des Waſtines & de la Comté. Cette Dame étoit fille de *Louis* de la Plancque, Seigneur de la Comté & des Waſtines, & de *Catherine* de Goſſon, Dame de Saint Floris en Artois. De cette alliance ſortirent, entr'autres enfans, 1°. *Alexandre* de Ghiſtelles, qui ſuit. 2°. *Iſabelle* de Ghiſtelles, mariée à *Nicolas* de Mailly, Vicomte de Hanache, Seigneur de l'Eſpine, Fieffe, Bonneville & la Verfine, Chevalier de l'Ordre de St. Michel, Grand-Maître des Eaux & Forêts de Picardie.

Alexandre de Ghiſtelles, Seigneur de Saint Floris & de la Vieille-Chapelle, s'allia à *Florence* de Wiſſocq, fille de *Julien* de Wiſſocq, Chevalier, Seigneur de Bomy & de la Cou-

ture, & de *Marie* de Flechin, Dame d'Eſclimeux & de Noirant. Leur fils *Adrien-François* de Ghiſtelles, obtint en ſa faveur par Lettres-Patentes de Déc. 1674, l'érection de la Seigneurie de *Saint Floris* en *Marquiſat*. Il mourut en 1691, & avoit été marié à *Marie-Françoiſe* de Wiſſocq, Dame d'Erny, ſa couſine-germaine, fille de *Martin* de Wiſſocq, Seigneur de Bomy, & de *Philippote* du Chaſteler. De ce mariage ſortit *Philippe-Alexandre-François* de Ghiſtelles, Marquis de Saint Floris, Seigneur de la Vieille-Chapelle, Député ordinaire du Corps de la Nobleſſe des Etats d'Artois, marié 1°. avec *N.* de Wiſſocq, Dame d'Eſclimeux, de laquelle il n'eut point d'enfans. 2°. avec *Marie-Iſabelle-Claire* de Crequy, Dame de Boieffles, fille d'*Antoine* de Crequy, Seigneur de Vroylande, & d'*Anne-Marie* de Croy-Solre, Chanoineſſe de Mons. De cette ſeconde alliance vinrent, 1°. *Philippe-Alexandre-Marie-Joſeph-Antoine* de Ghiſtelles, qui ſuit, 2°. *Marie-Anne-Adrienne* de Ghiſtelles, reçûe Dame de l'Ordre de la Croix Etoilée le 14 Sept. 1729, mariée à *Joſeph-Ignace-Florent-Louis* de Naſſau, Comte de Conroy, Baron de Warcoing, Seigneur de Fraſne, dont il reſte des enfans. 3°. *Conſtance-Charlotte* de Ghiſtelles, morte en 1748. Elle avoit épouſé *Balthazard-Pierre-Felix* de Wignacourt, Comte de Vleteren, Seigneur de Herlies, de la Baſſée, de Marquillies, Grand-Bailli de Caſſel, vivant encore en 1763.

Philippe-Alexandre-Marie-Joſeph-Antoine de Ghiſtelles, Marquis de Saint Floris, ci-deſſus mentionné, à laiſſé de ſon épouſe, 1°. *Philippe-Alexandre-Emmanuël-François-Joſeph*, Prince de Ghiſtelles, qui ſuit. 2°. *Marie-Thérèſe-Charlotte-Claude* de Ghiſtelles, Chanoineſſe d'Andenne.

Philippe-Alexandre-Emmanuël-François-Joſeph, Prince de Ghiſtelles, Marquis de Saint Floris, de la Vieille-Chapelle & de Croix, Seigneur de Boieffles & autres lieux, Chevalier, Commandeur, Grand-Croix de l'Ordre de St. Michel de Cologne, Grand d'Eſpagne de la premiere Claſſe, fut créé *Prince*, avec faculté de porter la Couronne & le Manteau Ducal, par Lettres de l'Impératrice-Reine du 16 Août 1760. Il a épouſé le 9 Oct. 1758 *Louiſe-Eliſabeth* de Melun, Grande d'Eſpagne, née le 1 Janvier 1738, nommée l'une des Dames de Madame la Dauphine, Princeſſe de Saxe, puis de Meſdames de France; fille de *Jean-Alexandre-Théodoſe*, Comte de Melun, Meſtre-de-Camp-Lieutenant du Régiment Royal Cavalerie, mort à Montmartre près Paris le 6 Janvier 1738, à 29 ans: & de *Louiſe-Eliſabeth* de Melun, remariée en ſecondes nôces le 5 Mai 1742 à *Gilbert-Allire* de Langheac, *dit* le Marquis de Langheac, Seigneur de Preſchonnet, Bonnebault, Commeaux & Palboſt, Baron du Creſt & de Juillac, Sénéchal d'Auvergne, & morte le 17 Nov. 1755. Le Prince

de Ghiſtelles a un fils unique, nè le 2 Janvier 1760.

QUATRIEME BRANCHE.

Il reſte à parler de la Branche de la Maiſon de Hornes, formée par *Guillaume-Adrien* de Hornes, fils Cadet de *Jean* de Hornes, Comte de Baucignies, & d'*Anne* de Flodrop ſa ſeconde femme. Ce *Guillaume-Adrien* fut Seigneur de Keſſel, & Gouverneur de Heuſden après ſon frere *Maximilien* de Hornes, Seigneur de Lokeren. Il eut pour femme *Eliſabeth* van der Meeren, Dame de Weſt-Weſel, fille de *Philippe* van der Meeren, Chevalier, Seigneur de Saventhem, Sterrebeke, Noſſeghem, Weſt-Weſel & Weſt-Doorne, & de *Wilhelmine* van Scaghen ſa ſeconde femme. De ce mariage ſortit *Jean* Comte de Hornes, qui fut allié en 1630 à *Jeanne*, Comteſſe de Bronchorſt-Batenburg, Dame de Batenburg en Gueldres, fille de *Maximilien*, Comte de Bronchorſt-Batenburg, & d'*Agnès* de Kettler-de-Neſſelrath. De cette alliance il eut pour enfans, 1°. *Guillaume-Adrien*, Comte de Hornes, qui ſuit. 2°. *Eliſabeth* de Hornes, mariée à *Louis* de Naſſau, Seigneur de la Leck, de Beverweert & d'Odyck, Général de l'Infanterie des Provinces-unies, & Gouverneur de Bois-le-Duc, mort le 28 Fév. 1665. 3°. *Anne-Marie* de Hornes, Chanoineſſe de l'Abbaye Impériale & Seculiere de Herford dans le Comté de Ravensberg.

Guillaume-Adrien, Comte de Hornes-Batenburg, Baron de Keſſel, Seigneur de Batenburg, Général de l'Artillerie des Provinces-unies, & Colonel d'un Régiment d'Infanterie de ſon nom, mourut le 4 Mars 1694 ſans enfans mâles. Il avoit épouſé *Anne* de Naſſau, morte le 21 Janvier 1740, à 97 ans, fille de *Guillaume-Maurice* de Naſſau, & de *Marie* Aerſſen-de-Somelſdyck. De ce mariage il n'y a eu que trois filles :

1°. *Iſabelle-Juſtine*, Comteſſe de Hornes, Dame de Batenburg, morte le 3 Juillet 1734. Elle avoit épouſé le 16 Avril 1701 *Erneſt*, Comte de Bentheim-Steinfurt, Seigneur d'Alpen & de Havekeſwerth, Brigadier de la Cavalerie des Provinces-unies, né le 18 Nov. 1661, morte le 10 Mars 1713, à 51 ans, dont la poſtérité ſubſiſte.

2°. *Emilie-Louiſe* de Hornes, morte en 1728. Elle avoit épouſé le 18 Avril 1694 *Louis*, Comte de Naſſau-Ottweiler, Contr'Amiral de Hollande, né le 26 Février 1661, mort le 29 Déc. 1699 ; fils puîné de *Jean-Louis*, Comte de Naſſau-Ottweiler, & de *Dorothée-Louiſe*, Comteſſe Palatine de Biſchweiller.

3°. *Jeanne-Sidonie* de Hornes, morte au Château d'Endegeeſt près de Leyde le 16 Mars 1752, âgée de 82 ans. Elle étoit la derniere vivante de cette branche. Elle avoit épouſé *Statius-Philippe*, Comte de Bentheim-Steinfurt, Général de la Cavalerie des Provinces-unies, Colonel des Gar-

des à Cheval, & Gouverneur de Heusden, né le 27 Avril 1668, mort le 22 Mars 1749. Il étoit frère puîné d'*Ernest*, nommé ci-dessus, & comme lui, fils d'*Ernest-Guillaume*, Comte de Bentheim, Steinfurt, Tecklenburg & Limburg, mort le 26 Août 1693, & de *Gertrude* van Zelst, morte le 29 Mars 1679.

Les armes de la Maison de Hornes sont: *d'or, à trois trompes de gueules, embouchées & virolées d'argent, les embouchures à sénestre.*

1452. JEAN DE WASSENAER, Vicomte de Leyde, RUTGER VAN DEN BOETZELAER, & LOUIS DE BLOIS, furent armés Chevaliers par *Philippe le Bon*, Duc de Bourgogne, à la Guerre contre les Gantois en 1452.

1459. PIERRE ABELIN, obtint de l'Empereur *Frédéric IV.*, par Lettres données à Vienne le 18 Juillet 1459, la faculté de porter pour armes : *un écu de gueules, au demi cerf issant de couleur naturelle.* Ces Lettres furent confirmées par l'Empereur *Charles V.* en faveur de CORNEILLE ABELIN, par autres Lettres données à Bruxelles le 17 Décembre 1548.

1465. JEAN VAN SCAGHEN, JAQUES POT, & NICOLAS VAN DEN WOUWERE, furent armés Chevaliers par *Charles* de Bourgogne, Comte de Charolois, à la bataille de Montlehéri, donnée le 16 Juillet 1465.

1465. ANTOINE VAN EVERSDYCK, Conſeiller à la Haye, obtint par Diplome de l'Empereur *Frédéric IV.* d'Oct. 1465, la confirmation du titre de Nobleſſe qui lui avoit été conféré par *Charles* de Bourgogne, Comte de Charolois. Il vivoit encore en 1480. Il eut, entr'autres enfans, de *Cornelie* van Nieuwenhove ſon épouſe, *Antoine* van Everſdyck, marié à *Marie* van Raephorſt. De cette alliance ſortit *Antoine* van Everſdyck, qui s'allia avec *Wilhelmine* van Raeshoorn, dont ſortirent deux fils & deux filles :

1°. *Antoine* van Everſdyck, Maître d'Hôtel du Duc de Gueldres, mort ſans avoir été marié.

2°. *Servais* van Everſdyck, auſſi mort ſans avoir pris d'alliance.

3°. *Marguerite* van Everſdyck, mariée *Frédéric* van Voorſt-de-Keppel, dont elle eut deux filles, *Catherine* & *Marie* van Voorſt-de-Keppel, l'une & l'autre mariées.

4°. *Eliſabeth* van Everſdyck, Religieuſe à Renchem près Arnhem.

Les armes : *d'azur à deux chevrons d'argent, accompagnés de trois tours couvertes d'or, deux en chef & une en pointe.*

1470. CHIMAY, Ville, Seigneurie & Pairie, ſituée dans le Comté de Hainaut, fut portée en mariage par *Marie*, fille & héritiere de *Roger*, Seigneur de Chimay, à JEAN DE NESLE, Comte de Soiſſons, mort

en 1270. Leur fils *Jean III.* Comte de Soiſſons, Seigneur de Chimay, s'allia à *Marguerite* de Montfort, dont naquit *Jean IV.* Comte de Soiſſons, Seigneur de Chimay, qui épouſa *Marguerite* de Rumigny. De ce mariage ſortirent *Jean V.*, mort peu après 1297, & *Hugues*, Comte de Soiſſons, Seigneur de Chimay. Celui-ci fut marié à *Jeanne*, Dame d'Argies, dont il eut *Marguerite*, Comteſſe de Soiſſons, Dame de Chimay & de d'Argies, qui épouſa JEAN DE HAINAUT, Seigneur de Beaumont. Leur fille *Jeanne* de Hainaut, Comteſſe de Soiſſons, Dame de Chimay & de Beaumont, ſe maria en premieres nôces à LOUIS DE CHATILLON, Comte de Blois, tué à la bataille de Creci en 1346; & en ſecondes nôces à *Guillaume I.* Comte de Namur, dont elle fut la premiere femme. Elle eut du premier lit *Louis II.* Comte de Blois, mort ſans poſtérité en 1372; *Jean II.* mort ſans enfans en 1384; & *Gui* de Chatillon III. du nom, auſſi Comte de Blois & Seigneur de Chimay, qui mourut ſans lignée le 22 Déc. 1397. Ce dernier vendit en Octobre 1391 le Comté de Blois à *Louis* de France, Duc d'Orléans; & la Seigneurie de Chimay échut à THIBAUD DE SOISSONS, Seigneur de Moreuil, du Chef de ſa biſayeule *Yolande* de Soiſſons, petite-fille de *Marie*, Dame de Chimay. Il la vendit à JEAN DE CROY, Seigneur de Tours-ſur-Marne, en faveur duquel elle fut érigée en *Comté* par *Charles le Hardi*, Duc de Bourgogne, étant à

Bruges en 1470. *Charles* de Croy ſon petit-fils, fut créé *Prince de Chimay & du St. Empire* en Avril 1486. *Anne* de Croy, fille aînée de *Charles*, épouſa ſon couſin *Philippe II.* Sire de Croy, à qui elle porta la Principauté de Chimay en mariage. Cette Principauté fut portée par *Anne* de Croy, leur petite-fille dans la Maiſon de LIGNE-AREMBERG, où elle a reſtée depuis 1612 juſqu'à 1686, que PHILIPPE-LOUIS DE HENNIN, Comte de Bouſſu, couſin-germain d'*Erneſt-Alexandre-Dominique*, mort cette même année, en devint héritier. C'eſt ainſi que la Principauté de Chimay paſſa dans la Maiſon de Hennin-Liétard, où elle eſt demeurée juſqu'à préſent.

1471. GILLES DE BUSLEYDEN, Secrétaire & Greffier de l'Etat Noble du Duché de Luxembourg, fut annobli par *Charles le Hardi*, Duc de Bourgogne, par Lettres de Fév. 1471. Il épouſa *Jeanne* Muſſet, dont il eut : 1°. *Gilles* de Buſleyden, qui ſuit. 2°. *François* de Buſleyden, Précepteur du Prince *Philippe*, père de *Charles-Quint*, puis Archevêque de Beſançon. 3°. *Jérôme* de Buſleyden, Prévôt de l'Egliſe d'Aire, Conſeiller au Grand Conſeil à Malines, Chanoine à Bruxelles, à Malines, & à Cambray. Il ſe rendit Célébre par ſon eſprit, par ſes Ouvrages, par l'amitie qu'il contracta avec les Sçavans, & ſur-tout avec Eraſme & Thomas Morus : enfin par ſes Ambaſſades auprès du Pape *Jule II.*, du

Roi *François I.*, & de *Henri VIII.*, Roi d'Angleterre. En 1517 il fut Envoye en Eſpagne par *Charles-Quint*, mais étant tombé malade à Bourdeaux, il y mourut le 26 Août. Avant ſon départ des Pays-Bas, il fonda à Louvain le Collége des trois Langues.

Gilles de Buſleyden, Vicomte de Grimberghe, Seigneur de Gierſch, Horſt, St. Peeters-Roye, Corterycke & van der Tommen, fut premier Maître de la Chambre des Comptes en Brabant l'an 1510. Il mourut en 1536, & fut inhumé dans l'Egliſe de Ste. Gudule de Bruxelles. Il avoit épouſé *Adrienne* de Gondeval, fille de *Nicolas* de Gondeval, Argentier de *Charles le Hardi*, Duc de Bourgogne, & de *Gertrude* van der Vucht. Il eut de ce mariage : 1°. *François* de Buſleyden, qui ſuit. 2°. *Guillaume* de Buſleyden, dont la poſtérité nous eſt inconnue. 3°. *Jean* de Buſleyden, dont il ſera parlé après ſon frere aîné. 4°. *Nicolas* de Buſleyden, dont la poſterité ſera rapportée. 5°. *Anne* de Buſleyden, mariée à *Arnould* van Eynatten, Seigneur de Heuckelom & de Schoonhoven, dont elle fut la premiere femme. 6°. *Marie* de Buſleyden, alliée à *Antoine* van Oſs, Chevalier, Seigneur de Ransbeke, d'Over-&-Neer-Heembeke, Bourguemaître de Bruxelles en 1566, 1567 & 1568, puis Amman de la même Ville en 1574 & 1585, duquel elle n'a point eu d'enfans.

François de Buſleyden, Seigneur de Gierſch, Horſt & St. Peeters-Roye, Premier-Ecuyer de l'Ecurie de la Reine Douairiére de Hongrie, Gouvernante des Pays-Bas, épouſa *Marguerite* van der Stappen, laquelle après ſa mort ſe remaria à *Louis* du Cheſne *dit* Malihan, Seigneur de Bourdeaux, Colonel au ſervice du Roi & Surintendant des Confiſcations à Bruxelles, ayant eu de ſon premier mariage *Charles* de Buſleyden, qui ſuit.

Charles de Buſleyden, Seigneur de Horſt, St. Peeters-Roye & Weſpelaer, s'allia à *Marie* van den Tympel, qui le rendit père de deux enfans, ſçavoir : 1°. *Charles* de Buſleyden, Gentilhomme de la Maiſon du Comte d'Egmont, mort en 1616, ſans avoir été marié. 2°. *Antoine* de Buſleyden, mort en 1611. Celui-ci avoit épouſé *Marthe* Cools, de laquelle il eut pour fille unique *Marie* de Buſleyden. Elle fut mariée à *Charles* l'Archier, Conſeiller & Maître de la Chambre des Comptes en Brabant, dont elle n'eut point d'enfans.

Jean de Buſleyden, troiſiéme fils de *Gilles* & d'*Adrienne* de Gondeval fut allié à *Marguerite* de Merode, fille d'*Arnould*, Seigneur de Royenborch & de Saint Peeters-Hoeck, & de *Catherine* de Gottignies. Leur fils *Gilles* de Buſleyden, mort le 17 Janvier 1596, épouſa *Anne* de Plaines, Dame de Noorderwyck, fille de *Jean* de Plaines, Chevalier, Seigneur de Noorderwyck, & d'*Anne*

d'*Anne* Kerreman. Il en a eu, 1°. *Adrien* de Buſleyden, Seigneur de Noorderwyck, mort ſans alliance. 2°. *Marguerite* de Buſleyden, Dame de Noorderwyck après la mort de ſon frere, mariée à *Jean* de Tiras.

Nicolas de Buſleyden, quatriéme fils de *Gilles* & d'*Adrienne* de Gondeval, eut en partage le Vicomté de Grimberghe & la Seigneurie van der Tommen. Il fut Conſeiller au Conſeil de Brabant, & mourut le 30 Mars 155. Il avoit épouſé *Philippote* van der Noot, morte en Janvier 1581, fille d'*Adolphe* van der Noot, Chevalier, Seigneur de Waudignies, Chancelier de Brabant & Lieutenant de la Souveraine Cour Féodale du même Duché, mort le 31 Mars 1543, & de *Philippote* van Watermale, morte le 16 Mai 1557. De ce mariage ſont iſſus, 1°. *Gilles* de Buſleyden, qui ſuit. 2°. *Adolphe* de Buſleyden, Vicomte de Grimberghe, Seigneur van der Tommen, qui épouſa *Philippote* d'Oyenbrugge, fille de *Philippe-René*, Seigneur d'Oyenbrugge, & de *Jeanne* d'Enghien-Keſtergate ſa ſeconde femme. Il eut d'elle, *Philippe-René* de Buſleyden, Dominicain; & *Jeanne* de Buſleyden, Vicomteſſe de Grimberghe, Dame van der Tommen, mariée à *Jaques*, Baron de t'Serclaes, mort le 29 Sept. 1639. 3°. *Guillaume* de Buſleyden, mort jeune. 4°. *Adrienne* de Buſleyden, Religieuſe à l'Abbaye de la Cambre en Brabant, Ordre de Citeaux. 5°. *Marie* de Buſleyden, ma-

riée le 15 Fév. 1579 à *Gaſpard* de Mol, & morte à Bruxelles le 10 Juillet 1610. 6°. *Anne* de Buſleyden, Religieuſe à l'Abbaye de Val-Duc en Brabant, Ordre de Citeaux.

Gilles de Buſleyden, Bourguemaître de Bruxelles en 1592, 1593, 1608, 1614, 1615 & 1619, fut armé Chevalier par l'Archiduc *Albert*, à la Joyeuſe entrée de ce Prince en la Ville de Bruxelles le 30 Nov. 1599. Il étoit le dernier mâle de ſa Famille, & mourut le 20 Juillet 1623. Il avoit épouſé *Catherine* van der Dilſt, Dame de Leeuwerghem & de Doorne, morte en 1650, fille aînée d'*Edouard* van der Dilſt, Chevalier, Seigneur de Leeuwerghem & de Doorne, Bourguemaître d'Anvers, & de ſa premiere femme *Helwige* Sandelyn. Il n'en a eu que deux filles:

1°. *Anne-Marie* de Buſleyden, Dame de Doorne, mariée à *Louis-François* Verreycken, Chevalier, Baron de Bonlez & de Geſves, Seigneur de Hamme, Sart-ſur-Thyl, Impden & Ruart, du Conſeil de Guerre & Audiencier de S. M. C. aux Pays-Bas, mort le 6 Mai 1654.

2°. *Philippine* de Buſleyden, dont l'alliance eſt ignorée.

Les armes de Buſleyden ſont: *d'azur, à la faſce d'or, accompagnée en pointe d'une roſe de gueules, boutonnée d'or & feuillée de ſinople. L'écu timbré d'un caſque d'argent, grillé & liſeré d'or, orné de ſes lambrequins d'or &*

d'azur ; & au-dessus en cimier, une tête & col de licorne d'argent, la corne, le crin & la barbe d'or, issante d'un mortier de velours bleu, bordé de deux galons d'or, & chargé d'une rose de gueules, boutonnée d'or & feuillée de sinople.

1475. JEAN DE BAENST, Seigneur de Lembeke, & GUILLAUME VAN SCAGHEN, furent armés Chevaliers par le Duc de Bourgogne, au siége de Nuys en 1475.

1486. GUILLAUME DE CROY, Seigneur de Chiévres, HUGUES DE MELUN, Seigneur de Caumont, CHARLES, Baron de LALAING, PHILIPPE DE HENNIN, Seigneur de Bousſu, LOUIS DE ROLLIN, Seigneur de Lens, & JEAN DE COTEREAU, Seigneur de Puisieux & de Tournelles, furent faits Chevaliers par *Maximilien* Roi des Romains, après son couronnement fait à Aix-la-Chapelle le 9 Avril 1486.

1486. BERG ou s'HEERENBERG, petite Ville & Seigneurie dans le Comté de Zutphen, fut portée en mariage par *Sophie*, fille & héritiere de *Frédéric*, Seigneur de s'Heerenberg, à OTHON DE POLANEN, Seigneur de Heel, mort en 1428. Ce Seigneur étoit fils de *Jéan* de Polanen, Seigneur de la Leck & de Breda, & de *Marguerite* de la Lippe sa troisiéme femme ; & petit-fils de *Jean* de Wassenaer, Seigneur de Polanen, & de *Catherine* de Brederode, Dame de la Leck.

Sophie de Berg, mourut en 1412. Elle fut mère de *Guillaume* de Polanen, Seigneur de Berg & de Heel, qui prit le nom & les armes de Berg qu'il écartela de celles de Polanen. Il s'allia à *Mathilde* de Bentheim, & mourut en 1465. Leur fils *Oſwald*, Seigneur de Berg, Heel, Byland & Hoomoet, fut élevé à la dignité de *Comte de Berg & du Saint Empire*, par l'Empereur *Frédéric IV.* dit *le Pacifique*, en 1486, ou ſelon d'autres en 1473. Il porta les armes de Berg ſans écartelure, & mourut en 1506. De ſon mariage avec *Eliſabeth* de Meurs, il eut, entr'autres enfans, *Guillaume II.* Comte de Berg & du Saint Empire, Seigneur de Heel, Byland, Hoomoet & Ulſt, qui épouſa *Anne* d'Egmont, Dame de Boxmeer, Harpe, Stevenſwaert & Spalbeeck. Elle étoit fille & héritiere de *Guillaume* d'Egmont, Chevalier, Seigneur de Harpe, & de *Marguerite* de Culembourg-Ryſwyck, Dame de Boxmeer. Etant devenue veuve, elle ſe remaria avec *Philippe*, Comte de Werdenberg en Suiſſe, dont elle n'eut point d'enfans. De ſon premier mariage elle eut pour fils *Oſwald II.* Comte de Berg & du Saint Empire, Seigneur de Boxmeer, Heel, Byland, Hoomoet, &c. qui mourut le 9 Mai 1546, à 38 ans. Il avoit pris pour femme *Eliſabeth* de Dorth, dont il eut *Guillaume III.* Comte de Berg & du Saint Empire, Seigneur de Boxmeer & autres terres, qui ſe rendit célébre dans les guerres des Pays-Bas. Il fut un des Chefs des

Confédérés, & mourut en 1586. Il avoit épouſé *Marie* de Naſſau, ſœur de *Guillaume I.* Prince d'Orange; & fille aînée de *Guillaume*, dit *le Vieil*, Comte de Naſſau-Dillenbourg, de Bilſtein & de Dietz, & de *Julienne* de Stolberg, ſa ſeconde femme. De ce mariage ſortirent, 1°. *Herman*, Comte de Berg & du Saint Empire, Chevalier de la Toiſon d'Or, Gouverneur & Capitaine-Général du Duché de Gueldres, né le 2 Août 1558, mort le 12 Août 1611. Il n'eut de ſon mariage avec *Marie-Mencie* de Witthem, Marquiſe de Berg-op-Zoom & Comteſſe de Walhain, qu'une ſeule fille, *Marie-Eliſabeth* de Berg, Marquiſe de Berg-op-Zoom, Comteſſe de Walhain, mariée en 1625 à *Albert*, Comte de Berg, ſon couſin-germain, rapporté ci-après, & morte ſans enfans en 1633. 2°. *Frédéric*, Comte de Berg, qui ſuit. 3°. *Adolphe* de Berg, Seigneur de Hoomoet & Heel, Capitaine de Cavalerie au ſervice d'Eſpagne, mort ſans alliance en 1609. 4°. *Henri* de Berg, Seigneur de Stevenſwaert & Heel, qui défendit Oldenſeel contre l'Armée des Provinces-unies en 1606. Après le décès du Comte *Frédéric* de Berg ſon frere, il fut établi Gouverneur & Capitaine-Général du Duché de Gueldres. Enſuite il fut Conſeiller d'Etat, puis Meſtre-de-Camp-Général des Armées du Roi aux Pays-Bas. Il ſe trouva au ſiége de Breda en 1625, & l'année d'après, il commanda l'Armée du Roi dans le Pays de Cleves. Depuis il prit

le parti des Provinces-unies, contribua aux priſes de Venlo, de Ruremonde & de Maeſtricht; & mourut le 12 Juin 1638. Il avoit été allié 1°. en 1611 à *Marguerite* de Witthem, Dame de Bautershem, ſœur de *Marie-Mencie* de Witthem, ci-deſſus nommée, & comme elle, fille de *Jean* de Witthem, Baron de Beerſele & de Bautershem, Seigneur de Sebourg, Boeſinghe, Braine-l'Alleu & autres Terres, Grand-Véneur de Brabant, & de *Marguerite* de Merode, Marquiſe de Berg-op-Zoom, Comteſſe de Walhain. 2°. à *Hiéronime-Catherine* de Spauer. Il eut de celle-ci quatre filles mariées dans les maiſons de *Croy*, de *Reuſſe*, de *Rechberg* & de *Truchſes*. Du premier lit ſortirent *Guillaume-Oſwald* de Berg, mort jeune; & *Marie-Eliſabeth* de Berg, qui hérita de ſa couſine-germaine *Marie-Eliſabeth* de Berg, Marquiſe de Berg-op-Zoom, ci-deſſus mentionnée. Elle fut mariée en 1641 à *Eitel-Frédéric*, Prince de Hohenzollern, Chambellan héréditaire de l'Empire, auquel elle porta le Marquiſat de Berg-op-Zoom & le Comté de Walhain. *Henri* de Berg eut auſſi un fils naturel nommé *Herman*, qui devint Seigneur de Stevenſwaert par la donation que lui en fit ſon père. 5°. *Catherine* de Berg, mariée à *Florent II.* Baron de Pallant, Comte de Culembourg, dont elle n'eut point d'enfans. Il étoit fils de *Florent*, Baron de Pallant, créé premier Comte de Culembourg, & de *Philippote-Sidonie* de Manderſcheid, ſa ſe-

conde femme. 6°. *Elisabeth* de Berg, Abbesse d'Essen & de Vreckenhorst en Westphalie, morte en 1614.

Frédéric, Comte de Berg & du Saint Empire, Baron de Boxmeer & de Byland, Seigneur de Dixmuyden, de Harpe, &c. Chevalier de la Toison d'Or, Gouverneur & Capitaine-Général du Comté d'Artois, & ensuite du Duché de Gueldres après la mort de son frere aîné, naquit le 18 Août 1559, & décéda le 3 Sept. 1618. Il avoit épousé *Françoise* de Ravenel, Dame d'Honneur de l'Infante *Isabelle-Claire-Eugènie*, & fille unique de *François* de Ravenel, Seigneur de Rentigny, & de *Marie* de Renty, Dame d'Embry & de Bruay. De ce mariage sont sortis, 1°. *Albert*, Comte de Berg, qui suit. 2°. *Eléonore-Catherine-Fébronie* de Berg, mariée par contrat du 1 Février 1634 à *Frédéric-Maurice* de la Tour, Duc de Bouillon, Prince Souverain de Sedan & de Raucourt, qui céda à *Louis XIV.* Roi de France, par contrat du 20 Mars 1651 les Souverainetés de Sedan & Raucourt, & reçut en échange les Duchés Pairies d'Albret & de Château-Thierry, les Comtés d'Auvergne, d'Evreux & de Beaufort, la Baronnie de la Tour, la Châtellenie de Gambais, &c. Il obtint aussi pour lui & pour sa postérité, rang à la Cour de Prince étranger, & mourut à Pontoise le 9 Août 1652. Leur postérité subsiste.

Albert, Comte de Berg & du Saint Empire, Baron de Boxmeer, Byland, & Wiſch, fut mis au nombre des Comtes de Wetteravie en 1653, après avoir fait voir que le Comté de Berg étoit ſeparé des Provences de Gueldres & de Zutphen depuis plus de quatre cens ans. Il mourut en 1675. Il avoit été marié en premieres nôces en 1625 à *Marie-Eliſabeth* de Berg, Marquiſe de Berg-op-Zoom, ſa couſine-germaine, fille unique de *Herman*, Comte de Berg & de *Marie-Mencie* de Witthem, mentionnés ci-deſſus. N'ayant point eu d'enfans de ce premier mariage, il épouſa en ſecondes nôces *Magdelene* de Cuſance, fille de *Claude-François* de Cuſance, Baron de Belvoir, & d'*Erneſtine* de Witthem, Vicomteſſe de Sebourg, Dame de Boeſinghe, ſœur de *Marie-Mencie* & de *Marguerite* de Witthem, mentionnées ci-devant. De ce ſecond mariage naquit *Oſwald III.* Comte de Berg, &c. qui n'eut point d'enfans de ſa femme *Marie-Léopoldine-Catherine* de Rittberg, qu'il avoit épouſée en 1687. Il eſt mort le dernier de ſon nom, après avoir donné par teſtament à FRANÇOIS-GUILLAUME-NICOLAS PRINCE DE HOHENZOLLERN-SIGMARINGEN ſon petit-neveu, le Comté de Berg & toutes ſes autres Terres & Seigneuries, à condition de porter le nom & les armes de Berg. Le Comte de Berg-Hohenzollern, eſt né le 28 Février 1707. Il eſt ſecond fils de *Charles-Mainrad-Antoine*, dit *Mainrad II.*

Prince du Saint Empire Romain & de Hohenzollern-Sigmaringen, mort le 20 Oct. 1716, & de *Jeanne-Catherine-Victoire* de Montfort; & petit-fils de *Maximilien*, Prince du S. E. R. & de Hohenzollern-Sigmaringen, mort le 13 Août 1689, & de *Marie-Claire* de Berg, sœur du donateur, morte le 16 Juillet 1715. Il a eu de son mariage avec *Marie-Catherine* de Truchses-Waldbourg-Zeil, morte le 24 Mars 1739,

1°. *Jean-Baptiste-Joseph-Oswald-François*, Comte héréditaire de Berg, né le 24 Juin 1728, marié le 22 Juillet 1747 à *Marie*, fille de *Benno-Charles*, Comte de Lodron, morte le 11 Juillet 1758.

2°. *Marie-Jeanne-Sophie* de Berg, née le 14 Avril 1727, mariée le 22 Février 1749 à son cousin-germain *Charles-Frédéric*, Prince du S. E. R. & de Hohenzollern-Sigmaringen, Général-Feld-Maréchal-Lieutenant du Cercle de Souabe, né le 9 Janvier 1724. Il y a des enfans de ce mariage.

3°. *Marie-Thérèse-Henriette* de Berg, née le 6 Mars 1730, Chanoinesse de Rémiremont.

Les armes de la Maison de Berg sont: *d'argent, au lion de gueules, couronné, lampassé & armé d'or, à la bordure de sable, chargée de onze besans d'or.*

1486. Corneille van Dorp, Seigneur de Dorp & de Benthuysen, fut armé

Chevalier à Dort par *Maximilien* Roi des Romains en 1486. Il fut Conſeiller extraordinaire de la Cour de Hollande, Bailli de Delft juſqu'en 1476, enſuite Hoog-Heemraad de Delfland, Bourguemaître de Delft, & Conſeiller ordinaire de la Cour de Hollande en 1493. Il étoit fils de *Jean* Uytterlier van Dorp, Seigneur de Dorp, Conſeiller de *Guillaume VI.* Comte de Hollande, & d'*Aleyde* van Alkemade van den Woude; petit-fils de *Gisbert* Uytterlier van Dorp, & d'*Agnès* Saayt-de-Spieringshoeck, ſa premiere femme; & arriére-petit-fils de *Gisbert* Uytterlier dit *le Riche*, qui avoit épouſé *Catherine* van Dorp, & portoit pour armes : *de ſable, à trois têtes de lions arrachées d'argent, lampaſſées de gueules.*

Corneille van Dorp, mourut le 22 Février 1502. Il eut, entr'autres enfans, d'*Eliſabeth* van Almonde, ſa premiere femme, *Adrien* van Dorp, Membre du Corps des Nobles de la Province de Hollande, & Hoog-Heemraad de Delfland. Celui-ci laiſſa de ſa ſeconde femme *Joſſine* van Wyburg, entr'autres enfans, 1°. *Philippe* van Dorp, qui ſuit. 2°. *Arnould* van Dorp, Chevalier, Seigneur de Maeſdam, Teemſche & Middelharnas, Premier Noble de Zélande, Gouverneur de Malines, puis de Ziric-Zée en 1575, & Surintendant-Général des armées du Duc d'Alençon, mort à la Haye le 2 Août 1600, à 72 ans. Il avoit été marié deux fois; 1°. avec *Marie*

Huigen, dont il n'eut point d'enfans : 2°. avec *Anne* de Grillet, de laquelle il eut trois filles : ſçavoir, 1°. *Marguerite* van Dorp, femme de *Louis* Boiſot, Seigneur de Ruart Amiral de Ziric-Zée, noyé dans la mer le 12 Juin 1576, puis de *Charles* de Crequi, Seigneur de Houlles en Picardie. 2°. *Anne* van Dorp, Dame de Maeſdam, mariée en premieres nôces à *Jean* du Boſch, & en ſecondes à *Gaſpard* van Poelgeeſt, Conſeiller de l'Amirauté de la Meuſe, mort en 1597. 3°. *Joſſine* van Dorp, morte en 1646, à 81 ans. Elle avoit épouſé *Charles* du Bec-Creſpin, Chevalier, Baron de Bourri, Seigneur de Villebon, Meſtre-de-Camp d'un Régiment François, Cavalerie, au ſervice des Provinces-unies.

Philippe van Dorp, épouſa *Dorothée* Nelling. De ce mariage ſortit *Frédéric* van Dorp, Colonel d'un Régiment de dix Compagnies de gens de pied Hollandois, qui ſervit à la tête de ſon Régiment, en 1596, au ſiége de la Ville de la Fère, où il fit paroître tant de valeur & de courage, que le Roi *Henri-le-Grand*, lui donna une chaîne d'or & le fit Chevalier, en conſidération de ſes ſervices. Revenu en Hollande, il fut fait Lieutenant-Général ; & en 1602 il fut employé pour défendre Oſtende aſſiegé par l'Armée Eſpagnole, où il fit des actions d'une valeur éclatante. Les années ſuivantes il fut pourvû du Gouvernement de ter-Tolen & de la dignité

de Général de l'Artillerie des Provinces-unies, & mourut en 1612, à 65 ans. Il s'étoit marié deux fois, la premiere avec *Anne* Schets, fille de *Conrad* Schetz, Chevalier, & de *Marie* de Brimeu : la ſeconde avec *Sara-Adrienne* van Trello, fille de *Charles* van Trello, Chevalier, Ecoutette d'Utrecht, & de *Claire* van Perſyn. Il eut du premier lit, 1°. *Tertullien* van Dorp, marié à *Barbe* Flemming, dont il eut un fils, *Frédéric* van Dorp, mort jeune. 2°. *Philippe* van Dorp, Seigneur de Dorp, Chevalier de l'Ordre de St. Michel, d'abord Amiral de Hollande, enſuite Député de la part du Corps des Nobles à l'Aſſemblée des Etats de cette Province, & à l'Amirauté de la Meuſe. Il épouſa *Sara* van Baerle, de laquelle il n'eut que trois filles, *Sara*, *Jaqueline* & *Amelie* van Dorp. 3°. *Dorothée* van Dorp, morte ſans alliance. 4°. *Zorge-Frédéric* van Dorp, mort jeune. 5°. *Arnould* van Dorp, qui ſuit. Les enfans du ſecond lit furent, *Charlotte-Marie* van Dorp, morte ſans avoir pris d'alliance; & *Frédéric* van Dorp, dont on fera mention plus bas.

Arnould van Dorp, Seigneur de Dorp, Maître-d'Hôtel & Intendant-Général de trois Princes d'Orange, Droſſard d'Yſſelſtein & Meeſter-Knaap de Hollande, eut d'*Ide* van Baerle, ſon épouſe, deux fils & deux filles : ſçavoir, 1°. *Louis-Wolfart* van Dorp, qui ſuit. 2°. *Arnould* van Dorp,

Major du Régiment des Gardes à Cheval au ſervice des Etats-Généraux des Provinces-unies, mort ſans avoir été marié. 3°. *Anne* van Dorp, morte ſans alliance. 4°. *Philippine* van Dorp, auſſi morte, ſans avoir pris d'alliance.

Louis-Wolfart van Dorp, Seigneur de Dorp, Lieutenant-Colonel d'un Régiment d'Infanterie, laiſſa de ſon mariage avec *Adrienne* van Roſſum, 1°. *Arnould-Adrien* van Dorp, qui ſuit. 2°. *Frédéric-Godart* van Dorp, Capitaine de Cavalerie, marié à *Jeanne* van Bereſtein, qui ne lui donna point d'enfans.

Arnould-Adrien van Dorp, Seigneur de Dorp, fut Gentilhomme de la Chambre de *Guillaume III.* Prince d'Orange, Roi de la Grande-Bretagne, Lieutenant-Colonel & Capitaine d'une Compagnie dans le Régiment des Gardes à Cheval, Droſſard de Heuſden, & Gouverneur de Loeveſtein. Il avoit épouſé *Julienne* Cronemans, de laquelle il a eu ſix fils & cinq filles: ſçavoir,

1°. *Alexandre-Louis* van Dorp, Cornette de Cavalerie, tué à la bataille de Ramillies, donnée contre les François le 23 Mai 1706.

2°. *Adrien-Guillaume* van Dorp, mort jeune.

3°. *Arnould-Henri* van Dorp, Seigneur de Dorp, Capitaine de Cavalerie au ſer-

vice des Etats-Généraux des Provinces-unies. On ignore s'il a été marié, & s'il a eu des enfans.

4°. *Adrien-Frédéric* van Dorp, mort jeune.

5°. *Heuſdanus-Philippe* van Dorp, Chevalier de l'Ordre Teutonique du Bailliage d'Utrecht, mort ſans avoir pris d'alliance.

6°. *Frédéric-Charles* van Dorp, Lieutenant au ſervice des Etats-Généraux des Provinces-unies dans le Régiment des Gardes à Cheval, dont on ne connoît pas la poſtérité.

7°. *Ottiliana-Philippine* van Dorp, mariée à *Frédéric-Henri*, Baron van den Boetzelaer, Seigneur de Langerack & Schoot, d'abord Lieutenant-Colonel & Capitaine des Gardes à Cheval, puis Colonel d'un Régiment d'Infanterie, & enſuite Député de la part de la Nobleſſe aux Etats de Hollande & au Conſeil d'Etat des Provinces-unies, Hoog-Heemraad de Delfland, &c.

8°. 9°. 10°. & 11°. *Auguſte-Louiſe*, *Charlotte*, *Jaqueline-Charlotte*, & *Henriette-Pétronille* van Dorp, mortes ſans avoir été mariées.

SECONDE BRANCHE.

Frédéric van Dorp, fils de *Frédéric*, & de *Sara-Adrienne* van Trello ſa ſeconde femme, fut Seigneur de Maeſdam, du Corps des Nobles de la Province de Hol-

lande & de Weſt-Friſe, Conſeiller ordinaire, puis Préſident de la Cour de Hollande, Curateur de l'Univerſité de Leyde, Bailli & Dykgraaf de Rhynland. Il fut envoyé l'an 1655 en qualité d'Ambaſſadeur Extraordinaire vers le Roi de Suede, le Roi de Pologne, & l'Electeur de Brandebourg. Il mourut en 1679, & fut marié deux fois; 1°. en 1645, avec *Conſtance* van Vosbergen, fille de *Gaſpard* van Vosbergen, Chevalier, Député de la Province de Zélande à l'Aſſemblée des Etats-Généraux, dont il eut deux enfans morts en bas-âge: 2°. en 1649, avec *Gillette* van Teilingen, fille de *Florent* van Teilingen, Bourguemaître d'Alckmaer & Député de la Province de Hollande à l'Aſſemblée des Etats-Généraux. De ce ſecond mariage il eut, 1°. *Sara-Marie* van Dorp. 2°. *Florent* van Dorp, mort en bas-âge. 3°. *Charles* van Dorp, mort jeune. 4°. *Frédéric* van Dorp, auſſi mort jeune. 5°. *Jean* van Dorp, Colonel au ſervice de la République des Provinces-unies, & Capitaine d'une Compagnie dans le Régiment des Gardes à Cheval, marié à *Anne* Vygh, fille de *Corneille* Vygh, Bourguemaître de Thiel, Député de la Province de Gueldres à l'Aſſemblée des Etats-Généraux, & Directeur de la Compagnie des Indes Occidentales. Il n'a eu de ce mariage qu'une fille unique, nommée *Gillette-Anne* van Dorp. 6°. *Charles-Philippe* van Dorp, qui ſuit. 7°. *Eléonore-Catherine* van Dorp.

Charles-Philippe van Dorp, Seigneur de Maeſdam, prit naiſſance le 14 Août 1659. Il fut Conſeiller de la Cour de Hollande depuis l'an 1682 juſqu'en 1723, qu'il fut Député ordinaire de la part de la Nobleſſe de la même Province à l'Aſſemblée des *Etats-Généraux*. Il fut auſſi Directeur de la Compagnie des Indes Orientales, Receveur-Général de l'Abbaye de Leeuwenhorſt, puis de celle de Rhynsburg, & mourut ſubitement le 14 Juillet 1726. Il avoit épouſé *Anne-Eliſabeth* de Huybert, fille d'*Antoine*, Seigneur de Cruyninghen, Rilland & Hincklenoort, Conſeiller dans la Souveraine Cour de Juſtice de Hollande, Zélande & Friſe, & de *Marie* Velters, ſa premiere femme. Il eut pour fille unique de ce mariage *Anne-Marie* van Dorp, Dame de Maeſdam, mariée à *Adam-Adrien* van der Duyn, Seigneur de Benthorn & s'Gravenmoer, du Corps des Nobles de la Province de Hollande & de Weſt-Friſe, Hoog-Heemraad de Delfland, Lieutenant-Houtveſter & Grand-Véneur de Hollande, Colonel de Cavalerie, Capitaine d'une Compagnie dans le Régiment des Gardes à Cheval, Gouverneur de Willemſtad & de Klundert. Elle en a eu 1°. *Adam-Philippe* van der Duyn, né le 15 Juin 1716. 2°. *Arnould-Joſſe* van der Duyn, né le 18 Janvier 1718.

Les armes de van Dorp ſont : *écartelé, au 1 & 4 de ſable, à trois têtes de lions arrachées*

chées d'argent, lampaſſées de gueules, qui eſt Uytterlier ; *au 2 & 3 de gueules, à la faſce d'or*, qui eſt van Dorp.

1486. JEAN VAN NOORTWYCK, fut armé Chevalier à Dort par *Maximilien* Roi des Romains en 1486.

1486. JAQUES VAN CATS, Seigneur de Cats, Catshoeck, vieux & nouveau Cats, Bailli de Ziric-Zée, & Surintendant des Digues du Pays de Schouwen, fut armé Chevalier à Dort par *Maximilien* Roi des Romains en 1486.

Il avoit pour quatriéme ayeul *Guillaume* van Cats, Chevalier, Seigneur de Cats, Catshoeck, vieux & nouveau Cats, Catsrack, Duyveland & Catſand, Vicomte de Gouda & de Schoonhoven, qui vivoit en 1340, & eut de ſa femme, dont on ignore le nom, un fils nommé *Renger* van Cats, Seigneur des mêmes terres, Vicomte de Gouda & de Schoonhoven. Celui-ci fut Receveur-Général de Beooſter-Schelde en 1366 & de Beweſter-Schelde en 1372, & Conſeiller de la Cour de Zélande. Il ſe maria avec *Agathe* van Borrendamme, & eut d'elle, 1°. *Livin* van Cats, qui ſuit. 2°. *Guillaume* van Cats, Chevalier, mort ſans poſtérité de ſon mariage avec *Henriette* van Rodenburg, Dame de Weldamme. 3°. *Helwige* van Cats, mariée à *Henri* de la Hamaide, Seigneur van den Abeele.

Livin van Cats, Chevalier, Seigneur de Cats, Catshoeck, vieux & nouveau Cats, Catſrack, Duyveland, Catſand & Simonskercke, Vicomte de Gouda & de Schoonhoven, fonda un Canonicat dans l'Egliſe de Saint Livin de Ziric-Zée le 2 Juillet 1398. Il eut de *Hermengarde* van der Maelſtede, ſa premiere femme, *Laurent* van Cats, dit *le Riche*, Seigneur de Cats, Catshoeck, vieux & nouveau Cats, Catſrack, Duyveland, Simonskercke, Wolfaertſdyck, Brouwershaven & Catſand. Celui-ci fut père par ſa premiere femme, *Eliſabeth* van Heenvliet, Dame de Cattendyck, de *Jaques* van Cats, Seigneur de Cats, Catshoeck, vieux & nouveau Cats, Catſrack, Simonskercke & Brouwershaven, qui fut fait Conſeiller de la Cour de Hollande, par Lettres de *Philippe le Bon*, Duc de Bourgogne, données à Anvers le 7 Juin 1447. Il avoit épouſé par contrat du 16 Déc. 1438 *Marguerite* Oem-van-Wyngaerden, fille de *Godſchalck* Oem, Seigneur de Wyngaerden & d'Yſſelmonde, Receveur-Général de Hollande, Zélande & Friſe, Conſeiller au Gouvernement des mêmes Pays, & de *Marguerite* van Alckemade. Ils fonderent la Chapelle de Cats dans l'Egliſe des Jacobins de la Haye, & eurent, entr'autres enfans, 1°. *Jean* van Cats, Chevalier, Châtelain de Gouda, qui épouſa *Marguerite* de Reymerſwale, fille de *Philippe*, Co-Seigneur de Lodyck, & de *Marie* van Oſtende. Il en eut *Philippe* van Cats, mort ſans laiſſer

d'enfans de *Pétronille* van Praet-de-Moerkercke ſon épouſe ; & *Marguerite* van Cats, mariée à *Jean* Peeters, Chevalier, Préſident du Grand Conſeil à Malines, fils de *Corneille* & de *Marguerite* de Melis, dont des enfans 2°. *Jaques* van Cats, qui ſuit 3°. *Livin* van Cats, marié à *Claire* van Borſſelen, mort ſans poſtérité. 4°. *Laurent* van Cats, Chevalier de l'Ordre Teutonique en Pruſſe. 5°. *Adrien* van Cats, tué à Utrecht en 1483. 6°. *Eliſabeth* van Cats, mariée en premieres nôces à *Florent* van Cralingen, & en ſecondes nôces à *Adrien* van der Does, dont elle fut la premiere femme. Elle mourut en 1477. Son ſecond mari ſe remaria à *Gertrude* de Reymerſwale, & mourut en 1502.

Jaques van Cats, fut armé Chevalier en 1486, comme il a été dit ci-deſſus. Il reçut en don de *Maximilien* Roi des Romains, tous les biens des rébelles de Rotterdam ſitués dans la Ville de Gouda, en conſidération de ſes ſervices ; & dans les Lettres-patentes de ce don, datées de Delft, le dernier Février 1488, ce Monarque le qualifie ſon amé & féal Chevalier, Capitaine, & Châtelain des Ville & Château de Gouda. *Jaques* van Cats ſe maria avec *Eliſabeth* van Ruyven, veuve de *Guillaume* van Swieten, & fille de *Guillaume* van Ruyven, & d'*Agnès* van Rietwyck. Il eut d'elle, 1°. *Guillaume* van Cats, qui ſuit. 2°. *Jaques* van Cats, Chevalier de l'Ordre Teu-

tonique en Pruſſe. 3°. *Catherine* van Cats, mariée à *Tsbrand* van Schooten, Bailli de Kennemerland, dont elle fut la ſeconde femme. 4°. *Anne* van Cats, alliée à *Coſtyn* Ruychrock-van-de-Werve, & morte en 1527.

Guillaume van Cats, Seigneur de Cats, Catshoeck, Catſrack, Capelle, Bieſelingen & Simonſpolder, Amiral de Zélande, & Bailli de ter-Goes, épouſa par contrat du 10 Sept. 1509 *Marie* van Bruelis, fille d'*Antoine*, & d'*Avezoete* van Vroneſtein. Il en eut, entr'autres enfans, *Antoine* van Cats, Seigneur de Cats, vieux & nouveau Cats, Catſrack, Capelle, Bieſelingen, Simonſpolder, & Bruelis, Conſeiller de la Cour de Hollande, qui mourut en 1573. Il avoit été marié par contrat du 1 Février 1539 à *Marie* van der Coulſter, fille d'*Abel* van der Coulſter, Chevalier, Conſeiller de la Cour de Hollande, & d'*Iſabeau* de Longin. De ce mariage il eut pour enfans, 1°. *Guillaume* van Cats, qui ſuit. 2°. *Abel* van Cats, dont la poſtérité ſera raportée après celle de ſon frere aîné.

Guillaume van Cats, Seigneur de Cats, vieux & nouveau Cats, Catſrack, Capelle, &c. fut marié deux fois; 1°. avec *Marie* de Fonſeca, veuve de *Charles* Boiſot, Amiral de Zélande, & Gouverneur de Fleſſingue, tué dans l'Iſle de Schouwen en 1575. 2°. avec *Catherine* Sandelyn-de-Herenthout, veuve de *Philibert* van

Tuyl, Seigneur de Serooskercke, Receveur-Général de Zélande Beweſter-Schelde, & enſuite Gouverneur de Berg-op-Zoom pour le Roi *Philippe II.*, mort à Anvers en 1579. Il a eu du premier lit *Marie* van Cats, mariée en premieres nôces à *Jérome* van Tuyl, Seigneur de Serooskercke & Popgesberch, fils de *Philibert* & de *Catherine* Sandelyn-de-Herenthout ſa belle-mère, dont nous avons ci-deſſus parlé; & en ſecondes nôces le 4 Juillet 1607 à *Gilles* de Wiſſenkercke, Seigneur de Couwerven, Campen, Olſende & Voſmaer. Elle mourut à Louvain le 14 Avril 1649, & fut inhumée aux Récollets de cette Ville. *Guillaume* van Cats eut de ſa ſeconde femme un fils nommé *Theophile*, qui ſuit.

Theophile van Cats, Seigneur de Heilo, Coulſter & Oeſtdom, ſe maria en premieres nôces l'an 1618, avec *Deliana* de Brederode, fille unique & héritiere de *Renaud* de Brederode, Baron de Weſenberg en Suède, Seigneur de Veenhuyſen, Spanbroeck & Ooſthuyſen, Préſident de la Cour Souveraine de Hollande, & d'*Adrienne* van Oldenbarnevelt, ſa premiere femme. De cette alliance vinrent, *Guillaume* van Cats, mort en 1635, & enterré à la Haye dans la Chapelle de Cats: *Catherine* van Cats, mariée à *Albert* van Raephorſt, Seigneur de Spanbroeck, dont elle n'eut point d'enfans: *Gertrude* van Cats, morte ſans alliance: & *Anne* van Cats, femme de *Pierre* de Waſ-

ſenaer, Seigneur de Sterrenburg, Colonel d'un Régiment de Gardes, & Gouverneur de Willemſtad, mort en 1668. *Theophile* van Cats prit une ſeconde alliance avec *Marie* de Bie, fille de *George*, Tréſorier-Général des Provinces-unies & Premier-Maître des Comptes à la Haye, & de *Marie* van Almonde. Il eut de cette ſeconde alliance *George* van Cats, Seigneur de Coulſter, qui ſe maria avec *Juſtine* de Naſſau, fille de *Guillaume-Maurice*, & de *Marie* van Aerſſen-de-Sommelſdyck. De ce mariage ſont iſſus,

1°. *Guillaume-Maurice* van Cats, Seigneur de Coulſter, Ambaſſadeur de la République des Provinces-unies à la Cour de *Philippe V.* Roi d'Eſpagne. Il n'eut point d'enfans de *Catherine* van der Noot, ſon épouſe, laquelle ne vivoit plus en 1726.

2°. *Marie-Petronille* van Cats.

3°. *Anne-Wilhelmine-Adrienne* van Cats.

4°. *Juſtine-Theophiline* van Cats.

5°. *Louiſe* van Cats.

SECONDE BRANCHE.

Abel van Cats, ſecond fils d'*Antoine* & de *Marie* van der Coulſter, fut Seigneur de Bruelis & Bailli de la Vere. Il épouſa *Charlotte* van Tuyl-de-Serooskercke, morte en 1629, & inhumée à la Haye en la Chapelle de Cats. Cette Dame étoit fille de [illegible] van Tuyl, Seigneur de Seroos-

kercke, & de *Catherine* Sandelyn-de-Herenthout, mentionnés ci-deſſus. Leurs enfans furent, 1°. *Verus* van Cats, qui ſuit. 2°. *Catherine* van Cats, mariée en 1625 à *Jean* van Heſſe, Seigneur de Piershil, & morte en 1634.

Verus van Cats, Seigneur de Bruelis, tenu ſur les Fonts de baptême par le Magiſtrat de la Vere, s'allia en 1620 à *Gertrude* van Duvenvoorde, fille d'*Arnould* van Duvenvoorde-Opdam, Dykgraaf & Bailli de Rhynland, & de *Wilhelmine* van Mechelen. Il eut de ce mariage *Philibert* van Cats, Seigneur de Bruelis, qui épouſa *Anne* de Brederode-de-Weſenberg, & eut pour fils, *Pierre* van Cats, Baron de Weſenberg, Seigneur de Bruelis, Maeſland, Maeſland-Sluys, Ooſthuyſen, Veenhuyſen, Oveſand, Sherarentskercke & Heinkenſand, vivant en 1690. On ne connoît pas ſa poſtérité.

Les armes de cette Famille ſont: *de ſable, à deux faſces ondées d'or, accompagnées de trois loſanges de même, deux en chef & une en pointe.*

1486. CORNEILLE CROESINCK, Seigneur de Benthuyſen & Soetermeer, Lieutenant-Houtveſter de Hollande & Châtelain de Teilingen, par Lettres du 28 Septemb. 1477, fut armé Chevalier à Dort par *Maximilien* Roi des Romains en 1486. Il étoit fils aîné de *Jaques* Croeſinck, Maître des

Comptes à la Haye, & de *Marie* van der Does ; & petit-fils de *Florent* Croeſinck, & de *Gerberge* van Teilingen.

Corneille Croeſinck mourut le 11 Décembre 1520, après avoir fondé une Chapelle dans l'Egliſe des Jacobins de la Haye, où il fut inhumé. Il avoit été marié deux fois : 1°. à *Marie* de Montfort, veuve de *Pierre* van Swieten. 2°. à *Hildegonde* van Alckemade *dite* van den Woude, fille de *Jean*, & d'*Eliſabeth* Uyttenhage. Du premier lit vint *Jaques* Croeſinck, qui ſuit, & du ſecond ſortirent, *François* Croeſinck, Bailli de Poortvliet en 1527, mort ſans alliance ; & *Eliſabeth* Croeſinck, mariée à *Rodolphe* van Dalem *aliàs* van Dongen, Chevalier, dont elle n'eut point d'enfans. Elle mourut en 1547.

Jaques Croeſinck, Seigneur de Benthuyſen & Soetermeer, ſe maria avec *Alexandrine* de Cruyninghen, fille naturelle de *Jean*, Seigneur de Cruyninghen & Heenvliet, de laquelle il eut 1°. *Henri* Croeſinck, qui ſuit. 2°. *Agnès* Croeſinck, mariée avant 1548 à *Othon* d'Egmont, Seigneur de Kennenburg, armé Chevalier à Bruxelles par le Roi *Philippe II.* en 1555, & mort en 1585.

Henri Croeſinck, Seigneur de Benthuyſen & Soetermeer, aſſiſta en 1570 aux Etats de Hollande, & fut allié à *Anne* Bourbonnois, fille de *Philippe* Bourbonnois, de

Malines, & de *Jaqueline* van Teilingen. De ce mariage ſortirent,

1°. *Jaques* Croeſinck, Seigneur de Benthuyſen & Soetermeer, mort le dernier mâle de ſa Famille, ſans avoir été marié.

2°. *Alexandrine* Croeſinck, Dame de Benthuyſen & Soetermeer après ſon frere, mariée à *Gerard* Oem-van-Wyngaerden, Préſident de la Cour de Hollande, duquel elle a eu des enfans. Elle mourut en 1594, & ſon mari en 1598.

Les armes de Croeſinck ſont : *d'azur, à trois gobelets d'argent.*

1486. ADRIEN DE SPANGHEN, fut armé Chevalier à Dort par *Maximilien* Roi des Romains en 1486.

1486. EGMONT, Château, Bourg & Seigneurie conſidérable en Hollande, a donné ſon nom à la Maiſon d'Egmont, qui eſt ſans contredit, une des plus anciennes & des plus illuſtres du Pays. On la fait deſcendre de *Radboud*, fils d'un ancien Roi des Friſons, qui épouſa, dit-on, en 739, *Amar*, fille du Roi de Hongrie, & qui mourut en 792. La Généalogie de cette Maiſon ne commence, qu'à *Guillaume*, Seigneur d'Egmont, mort en 1304, ayant été marié à *Ade* de Milan, de laquelle il eut *Gerard* d'Egmont, mort avant ſon père en 1300. Celui-ci avoit été allié à *Eliſabeth* van Stryen, dont il eut *Wauthier*, Seigneur d'Egmont, qui mourut en 1321. Il avoit

été marié à *Béatrix* van den Doortoge, morte en 1351, mère de *Jean I.* Seigneur d'Egmont, Chevalier, allié à *Guidya*, ſœur & héritiere d'*Arnould* van Amſtel, Seigneur d'Yſſelſtein, & mort en 1369. De ce mariage ſortit, entr'autres enfans, *Arnould*, Seigneur d'Egmont & d'Yſſelſtein, Chevalier, fameux dans les Guerres de Friſe, qui fonda un Monaſtere de Bernardins, dans ſa Terre d'Yſſelſtein, en 1394. Il mourut en 1409, âgé de 72 ans, & fut inhumé à Yſſelſtein. Il laiſſa, de *Yolande* de Leiningen, ſon épouſe, morte le 24 Avril 1434, dans un âge fort avancé: 1°. *Jean II.* Seigneur d'Egmont, qui ſuit. 2°. *Guillaume* d'Egmont, Seigneur d'Yſſelſtein, mort ſans enfans le 31 Déc. 1451, & enterré à Yſſelſtein. Il avoit épouſé *Anne* de Hennin, veuve de *Jaques* van Borſſelen, Chevalier, Seigneur de Brigdam, & fille de *Wautbier* de Hennin, Seigneur de Bouſſu, Bleaugies, Gamarage & Hauſſy, & de *Sibille* de Bergh-Saint-Winnoc. Elle mourut en 1460, & fut inhumée dans l'Egliſe des Dominicains de la Haye. Son mari *Guillaume* d'Egmont eut une fille naturelle nommée *Belia* van Yſſelſtein, mariée à *Jean* Berthout van Rietwyck, Ecuyer. Il eut auſſi un fils naturel nommé *Arnould* van Yſſelſtein, Châtelain de Woerden en 1488.

Jean II. Seigneur d'Egmont, étoit au combat de Ziric-Zée en 1425, où il fut fait chevalier. Il mourut en ſon Château d'Eg-

mont le 4 Janvier 1451, & fut inhumé dans la Chapelle de ce même lieu, dédiée à Sainte Catherine, où il avoit fondé un Collége de ſix Chanoines. Il avoit épouſé *Marie* van Arckel, fille de *Jean*, Seigneur d'Arckel, de Gorcum, Leerdam, Hageſtein & Pierrepont, & de *Jeanne* de Juliers, ſœur de *Rainald IV.* Duc de Juliers & de Gueldres, mort ſans lignée le 25 Juin 1423. Cette Dame mourut de l'opération céſarienne en 1415, & fut enterrée à Yſſelſtein. Elle laiſſa pour fils, *Arnould* d'Egmont, qui ſuit; & *Guillaume* d'Egmont, dont il ſera parlé ci-après. *Jean II.* ſon mari eut auſſi pour fils naturel, *Pierre* d'Egmont, Droſſard de la Veluwe en 1457.

DUCS DE GUELDRES.

Arnould d'Egmont, devint Duc de Gueldres & Comte de Zutphen en 1423, du Chef de ſon ayeule maternelle *Jeanne* de Juliers, fille de *Guillaume VIII.* Duc de Juliers, & de *Marie*, Ducheſſe de Gueldres, Comteſſe de Zutphen. Il deshérita ſon fils, vendit à *Charles le Hardi*, Duc de Bourgogne, les droits qu'il avoit ſur le Duché de Gueldres & ſur le Comté de Zutphen, & mourut à Grave le 23 Février 1473, âgé de 62 ans. Son Corps fut enterré dans l'Egliſe de Sainte Eliſabeth de Grave, & ſon Cœur mis en l'Egliſe du Couvent de Sainte Gertrude de Bois-le-Duc. Il avoit épouſé en 1430 *Catherine* de la Marck, fille d'*Adolphe VII.* Comte de la Marck, premier Duc de

Cleves, & de ſa ſeconde femme *Marie*, fille de *Jean Sans-peur*, Duc de Bourgogne. Leurs enfans furent, 1°. *Adolphe* d'Egmont, qui ſuit. 2°. *Marie* d'Egmont, femme de *Jaques II.* Roi d'Ecoſſe, tué au ſiége de Roxboroug d'un éclat de canon le 3 Août 1460, à 29 ans. 3°. *Marguerite* d'Egmont, mariée à *Frédéric*, Comte Palatin de Simmeren & de Spanheim. 4°. *Catherine* d'Egmont, morte ſans alliance.

Adolphe d'Egmont, Duc de Gueldres & Comte de Zutphen, Chevalier de la Toiſon d'Or, fut mis en priſon à Courtrai, par ordre de *Charles le Hardi*, Duc de Bourgogne. Il demeura priſonnier juſqu'à la mort de ce Prince, & à peine fut-il tiré de priſon, qu'il fut tué en 1477 auprès de Tournai. Son Corps fut porté dans l'Egliſe Cathédrale de cette Ville, où il eſt enterré. Il avoit épouſé à Bruges le 18 Décembre 1463 *Catherine* de Bourbon, fille de *Charles I.* Duc de Bourbon & d'Auvergne, & d'*Agnès* de Bourgogne. De ce mariage naquirent :

1°. *Charles* d'Egmont, Duc de Gueldres & Comte de Zutphen, né en 1467, marié à *Eliſabeth*, fille de *Henri*, Duc de Brunſwick-Lunebourg, & mort ſans poſtérité légitime le 25 Juin 1538, âgé de 71 ans. Il eſt enterré dans l'Egliſe de Saint Euſebe d'Arnhem, où ſe voit ſon Tombeau.

20. *Philippotte* d'Egmont-de-Gueldres, mariée à *René II.* Duc de Lorraine, après la mort duquel arrivée en 1508, elle prit l'habit des Filles de Sainte Claire à Pont-à-Mouſſon, où elle vécut ſaintement juſqu'à ſa mort, qu'on marque le 26 Février 1547. Elle étoit alors âgée de 83 ans. Le P. Chriſtophe Merigot, Jéſuite, à publié ſa Vie, & le P. Hilarion de Coſte, Minime, à inſeré ſon Eloge parmi ceux des Dames Illuſtres.

COMTES D'EGMONT.

Guillaume d'Egmont, ſecond fils de *Jean II.* Seigneur d'Egmont, & de *Marie* van Arckel, fut Seigneur d'Egmont, d'Yſſelſtein, de Leerdam, de Schoondervoort, & de Haeſtregt. Il accompagna en 1473 *Charles le Hardi*, Duc de Bourgogne, à la conquête du Duché de Gueldres, dont il fut fait Gouverneur. Il fut enſuite honoré du Collier de l'Ordre de la Toiſon d'Or, & mourut au Château de Grave le 19 Janvier 1483, à 71 ans, où il eſt enterré. De ſon mariage avec *Walburge* de Meurs, Dame de Baer, morte en couches en 1459, & inhumée à la Haye, vinrent : 1°. *Jean III.* Seigneur d'Egmont, qui ſuit. 2°. *Frédéric* d'Egmont, qui a fait la branche des Comtes de Buren, dont nous parlerons dans la ſuite. 3°. *Guillaume* d'Egmont, Chevalier, Seigneur de Harpe, marié à *Marguerite* de Culembourg-Ryſwyck, Dame de Boxmeer, dont il eut

Anne d'Egmont, Dame de Boxmeer, Harpe, Stevenſwaert & Spalbeeck, qui épouſa en premières nôces *Guillaume II.* Comte de Berg en Zutphen ; & en ſecondes nôces *Philippe*, Comte de Werdenberg en Suiſſe. 4°. *Eliſabeth* d'Egmont, femme de *Gisbert III.* Seigneur de Bronchorſt & Borckelo, puis de *Jean* van der Aa, Chevalier, Seigneur de Boeckhoven près Heuſden, Droſſard de Gorcum. 5°. *Anne* d'Egmont, mariée à *Bernard*, Comte de Bentheim, duquel elle n'a point eu d'enfans. 6°. *Walburge* d'Egmont, Religieuſe à Redichem dans la Veluwe. 7°. *Marguerite* d'Egmont, mariée en premieres nôces à *Guillaume*, Baron de Merode & de l'Empire, Seigneur de Leefdael & de Gheel ; & en ſecondes nôces à *Geri* Turck, Châtelain de Buren, & Colonel ſous le Comte *Frédéric* de Baviere, dont elle a eu des enfans.

Jean III. Seigneur d'Egmont, de Purmerent, de Baer, de Hoogwoude & d'Aertſwoude en Weſt-Friſe, naquit en 1438, & fit en 1465 le voyage de la Terre-Sainte, où il fut reçu Chevalier du Saint Sépulchre. Il fut fait Châtelain de Gorcum en 1481, & Stadhouder de Hollande en 1483. Il ſe ſignala dans toutes les guerres de ſon tems, prit Dort, Harlem, & quelques autres Places ; & fut créé Chevalier de la Toiſon d'Or à Malines en 1491. Il fut auſſi pourvu de la Charge de Houtveſter de Hollande en 1492. Il

acquit les Terres & Seigneuries de Purmerent, de Hoogwoude, & d'Aertswoude; obtint en 1486, de *Maximilien* Roi des Romains, l'érection de ſa Terre d'*Egmont* en *Comté*, & mourut en ſon Château d'Egmont le 21 Août 1516, à 77 ans. Son Corps fut enterré dans l'Egliſe d'Egmont, ſous un Tombeau de Bronze. Il avoit été marié à *Magdelene* de Werdenberg, morte en 1538, à 74 ans, & inhumée à côté de lui en ladite Egliſe. Cette Dame étoit fille de *George*, Comte de Werdenberg en Suiſſe, & de *Catherine* de Bade. Leurs enfans furent, 1°. *Guillaume* d'Egmont, mort âgé de vingt ans, ſans alliance. 2°. *Jean IV.* qui ſuit. 3°. *George* d'Egmont, d'abord Seigneur de Hoogwoude, puis Abbé de Saint Amand, au Diocèſe de Tournai, & Evêque d'Utrecht, mort le 26 Nov. 1559. Son Corps fut enterré dans l'Abbaye de Saint Amand, & ſon Cœur dans l'Egliſe de Saint Martin d'Utrecht. 4°. *Philippe* d'Egmont, Seigneur de Baer, mort en Italie l'an 1529, à 20 ans, ſans avoir été marié. 5°. *Walburge* d'Egmont, mariée à *Guillaume*, dit *le Vieil*, Comte de Naſſau-Dillenbourg, de Bilſtein & de Dietz, dont elle fut la premiere femme. Elle mourut en la fleur de ſon âge l'an 1529, & laiſſa *Magdelene* de Naſſau, qui épouſa *Herman*, Comte de Neuenar & de Meurs. 6°. *Catherine* d'Egmont, mariée à *François* van Borſſelen, Seigneur de Cortgene & de Pamele, duquel elle n'a point eu d'enfans. 7°. *Anne*

d'Egmont, Abbeſſe de Looſduinen, qui vivoit encore en 1563. 8°. *Jeanne* d'Egmont, ſeconde femme de *George* Schenck, Seigneur de Toutenburg en Over-Iſſel, Chevalier de la Toiſon d'Or, Lieutenant-Général des Provinces de Friſe, Over-Iſſel & Groningue, mort en ſon Château de Toutenburg le 2 Février 1540. 9°. *Joſſine* d'Egmont, mariée en 1511 à *Jean*, Baron de Waſſenaer, Vicomte de Leyde, Seigneur Haut & Bas Juſticier de Voorburg, Voorſchoten, Valckenburg, Catwyck, Oeſtgeeſt & Barendrecht, Chevalier de la Toiſon d'Or, Gouverneur de Friſe, mort à Leeuwaerden le 4 Déc. 1523, d'une bleſſure qu'il avoit reçue au ſiége de Slooten. Il étoit alors âgé de 40 ans.

Jean IV. Comte d'Egmont, Seigneur de Purmerent, Hoogwoude & Aertſwoude, Chevalier de la Toiſon d'Or, Chambellan de l'Empereur *Charles V.* & Capitaine-Général de ſa Cavalerie Légère, mourut à Milan le 19 Avril 1528, âgé de 29 ans. Son Corps fut enterré dans l'Egliſe de Saint Marc de Milan, & ſon Cœur dans l'Egliſe de Sainte Catherine d'Egmont. Il avoit épouſé à Bruxelles en 1516 *Françoiſe* de Luxembourg. Cette Dame, fille aînée de *Jaques* de Luxembourg II. du nom, premier Comte de Gavre, & de *Marguerite* de Bruges-de-Gruuthuyſe, fut héritiere de *Jâques* de Luxembourg III. du nom, ſon frere, Comte de Gavre. Seigneur de Fien-

Fiennes, Sottenghien, Armentieres, Arquinghem, la Hamaide & Vierves. Elle obtint en ſa faveur l'érection en *Principauté* de ſa Terre & Comté de *Gavre*, par Lettres du 12 Oct. 1540, & mourut le 1 Nov. 1557. Ses enfans furent, 1°. *Charles*, Comte d'Egmont, Seigneur de Purmerent, Hoogwoude & Baer, Chambellan de l'Empereur *Charles V.* Il ſuivit ce Monarque en ſon expédition d'Afrique, & mourut au retour à Carthagene le 7 Déc. 1541, ſans avoir été marié. Son Corps fut porté dans l'Egliſe Cathédrale de Murcie, où il eſt enterré. 2°. *Lamoral*, Comte d'Egmont, qui ſuit. 3°. *Marguerite* d'Egmont, morte en 1554, à 36 ans. Elle avoit épouſé en 1549 *Nicolas* de Lorraine, Comte de Vaudemont, fils puîné d'*Antoine* Duc de Lorraine. Elle n'a eu de ce mariage, qu'une fille unique, *Louiſe* de Lorraine, mariée à Rheims le 15 Février 1575 à *Henri III.* Roi de France, & morte à Moulins le 29 Janvier 1601, ſans enfans.

Lamoral, Comte d'Egmont, Prince de Gavre & de Steenhuyſen, Baron de Fiennes, Gaesbeke & Hamaide, Seigneur de Purmerent, Hoogwoude, Aertſwoude, Beyerland, Sottenghien, Dondes, Auxy & Baer, fut Chevalier de la Toiſon d'Or, Chambellan de l'Empereur *Charles V.*, Conſeiller d'Etat, Gouverneur de Flandres & d'Artois, & un des grands Capitaines de ſon tems. Ce Seigneur infortuné, qui rem-

[illegible] Françoise [illegible] Quentin & de Gravelines. [illegible] Bruxelles le [illegible] Juin [illegible] [illegible] 46 ans. Mr. de Thou [illegible] Telle fut la fin du Comte d'Egmont, un des plus illustres Seigneurs de son tems, & par sa naissance, & par ses vertus militaires. Il avoit rendu de très-grands services à Philippe, & surtout dans les batailles de Saint Quentin & de Gravelines, dont on lui attribua unanimément & avec justice toute la gloire. On n'eut alors aucun égard à tant d'exploits, à tant de succès, ni à des services si importans. L'horreur qu'on avoit conçu pour les Protestans, auxquels on croyoit que le Comte avoit été favorable, ou plutôt la haine, la jalousie & l'envie du Duc d'Albe, qui faisoit un abus manifeste de la puissance qui lui étoit confiée, l'emporterent sur les égards dûs aux mérites & aux services du Comte. C'est assez pour l'éloge du Comte d'Egmont, dit Mr. le Laboureur, de dire qu'apres avoir eu part à tous les exploits de Charles V., en qualité de l'un de ses Lieutenans Généraux, il mérita l'honneur des deux plus grandes victoires du Roi Philippe II.; celle de Saint Quentin, & celle de Gravelines, qui nous obligerent à rendre toutes nos Conquêtes & à compter pour rien tout le sang répandu depuis le regne de François I. C'est ce-qui fit dire à nôtre Ambassadeur, qui s'étoit coulé inconnu parmi la presse lors de son supplice, qu'il avoit vû couper à l'Espagne une tête qui avoit par deux fois fait trembler la France. Il étoit Chevalier de la Toison d'Or, Gouverneur de Flandre &

d'Artois ; il y étoit conſideré comme le Libérateur de la Patrie pour ſes actions guerrieres, il en étoit les delices pour ſa generoſité, il en étoit encore l'honneur par ſa nobleſſe & par les grands biens qu'il y poſſedoit, & enfin par toutes les marques de grandeur, qui ſe peuvent rencontrer en une perſonne de ſon rang. Il laiſſa de *Sabine* de Baviere, ſœur de *Frédéric III.* Electeur Palatin, qu'il avoit épouſée à Spire le 8 Mai 1544, & qui mourut à Anvers le 19 Juin 1578, trois fils & huit filles : ſçavoir, 1°. *Philippe*, Comte d'Egmont, Prince de Gavre & de Steenhuyſen, Baron de Fiennes, Gaesbeke & Hamaide, Seigneur d'Armentieres, Arquinghem, Vierves, Auxy & Sottenghien, Chevalier de la Toiſon d'Or, & Gouverneur d'Artois, tué d'un coup de piſtolet à la bataille d'Ivry le 14 Mars 1590, à l'âge de 32 ans, ſans enfans de *Marie* de Hornes. 2°. *Lamoral*, Comte d'Egmont, Seigneur de Purmerent, Hoogwoude & Aertſwoude, qui mourut à Bruges en 1617, ſans poſtérité de *Marie* de Pierrevive. 3°. *Charles*, Comte d'Egmont, qui ſuit. 4°. *Eleonore* d'Egmont, morte à la Haye en 1582. Elle avoit épouſé *George* de Hornes, Comte de Houtekercke, Vicomte de Furnes, Seigneur de Gaesbeke, Stavele, Braine-le-Château, &c. mort en 1608. 5°. *Marie* d'Egmont, Religieuſe à l'Abbaye de la Cambre en Brabant, Ordre de Cîteaux, morte à Bruxelles vers 1584. 6°. *Françoiſe* d'Egmont, qui mourut à la Haye ſans alliance en 1589, où elle eſt

enterrée en la Chapelle de la Cour. 7° *Magdelene* d'Egmont, mariée à *Florent* de Stavele, Comte de Herlies, dont elle n'eut point d'enfans. 8° *Marie-Chriſtine* d'Egmont, créée Ducheſſe de Bournonville & Grande d'Eſpagne, & morte en 1622. Elle avoit épouſé en premieres nôces *Oudard* de Bournonville, Chevalier, Comte de Hennin-Liétard, Baron de Barlin & de Houllefort, Seigneur de Capres, Divion & Ranchicourt, Chef d'une Bande d'hommes d'armes, Capitaine d'une Compagnie de Chevaux Légers, Gouverneur de la Ville d'Arras, Conſeiller d'Etat d'Epée & Chef des Finances aux Pays-Bas, mort le 28 Déc. 1585. Elle ſe remaria en ſecondes nôces à *Guillaume* de Lalaing, Comte de Hooghſtraeten & de Rennebourg, mort en 1590; & en troiſiemes nôces à *Charles*, Comte de Mansfeld, Prince du Saint Empire, Amiral des Mers des Pays-Bas, Général de l'Armée Chrétienne & Impériale de Hongrie contre les Turcs, mort ſans poſtérité à Comore en Hongrie le 7 Août 1595. 9° *Anne* d'Egmont, Religieuſe dans un Couvent près d'Ath. 10°. *Sabine* d'Egmont, Dame de Beyerland, morte à Delft en 1614, âgée de 52 ans. Elle avoit épouſé à Delft en 1595 *George-Everard*, Comte de Solms, mort ſans poſtérité le 2 Fév. 1608. 11° *Jeanne* d'Egmont, Religieuſe à l'Abbaye de la Cambre, Ordre de Citeaux, & enſuite Prieure du Couvent de Sainte Eliſabeth à Bruxelles, Ordre de Saint Auguſtin.

Charles, Comte d'Egmont, Prince de Gavre, Chevalier de la Toiſon d'Or, Gentilhomme de la Chambre de l'Archiduc *Albert*, Gouverneur, Souverain-Bailli, Capitaine-Général & Grand Véneur du Pays & Comté de Namur, mourut à la Haye le 18 Janvier 1620. Il avoit épouſé en 1594 *Marie* de Lens *dite* d'Aix, Baronne des deux Aubignies, Dame de Habart, Longueville, &c. fille aînée de *Gilles* de Lens, Chevalier, Baron des deux Aubignies, Seigneur de Habart, & d'*Eléonore* de Douvrin, Dame de Longueville, Dudzeele & Straeten. Il eut de ſon mariage, 1° *Louis*, Comte d'Egmont, qui ſuit. 2° *Magdelene* d'Egmont, mariée en 1613 à *Alexandre* de Ligne Croy & d'Aremberg, Prince de Chimay, Comte de Beaumont, Seigneur d'Aveſnes, Souverain de Fumay & de Revin, Pair de Hainaut, Chevalier de la Toiſon d'Or, dont elle a eu des enfans. 3° *Albertine* d'Egmont, Dame de Cantaing en Cambreſis, femme de *René* de Reneſſe, Comte de Warfuſée, Vicomte de Montenaecken, Baron de Reſves & de Gaesbeke. 4° *Sabine* d'Egmont.

Louis, Comte d'Egmont, Prince de Gavre, Chevalier de la Toiſon d'Or, Grand d'Eſpagne de la premiere Claſſe, porta un des coins de Drap mortuaire à la Pompe Funebre de l'Archiduc *Albert* le 12 Mars 1622, & mourut à St. Cloud près Paris le 27 Juillet 1654. Il avoit épouſé en 1621

Marie-Marguerite, Comtesse de Berlaymont, Baronne d'Escornaix, morte à Bruxelles le 17 Mars 1654. Cette Dame étoit veuve d'*Antoine* de Lalaing, Comte de Hoogstraeten & de Rennebourg, & fille aînée de *Florent*, Comte de Berlaymont, Chevalier de la Toison d'Or, & de *Marguerite*, Comtesse de Lalaing, Baronne d'Escornaix, Dame de Waurin. De ce mariage vint *Philippe-Louis*, Comte d'Egmont & de Berlaymont, Prince de Gavre, Chevalier de la Toison d'Or, Grand d'Espagne de la première Classe, Viceroi de Sardaigne, mort à Cagliari le 16 Mars 1682. Il avoit été marié le 24 Août 1659 à *Marie-Ferdinande* de Croy, Marquise de Renty, fille de *Charles-Philippe-Alexandre* de Croy, Duc d'Havre, Marquis de Renty, Chevalier de l'Ordre Militaire de Saint Jacques, Grand d'Espagne, Gouverneur de Tournai & du Tournesis, Chef des Finances aux Pays-Bas, & de *Marie-Claire* de Croy, Héritière du Duché de Croy, du Marquisat d'Havre & de plusieurs autres terres. Il a eu pour enfans,

1° *Louis-Benoît*, Comte d'Egmont & de Berlaymont, Prince de Gavre, Marquis de Renty, Chevalier de la Toison d'Or, Grand d'Espagne, Colonel d'un Régiment de Cavalerie, & d'un d'Infanterie au service de S. M. C. & Général de sa Cavalerie aux Pays-Bas, mort à Bruxelles le 17 Sept. 1693, sans enfans. Il avoit épousé le 10

Fév. 1687 *Marie-Thérèſe* d'Aremberg, Dame de l'Ordre de la Croix Etoilée, née le 25 Sept. 1667, fille de *Charles-Eugène*, Duc d'Aremberg, d'Arſchot & de Croy, Prince du Saint Empire, Chevalier de la Toiſon d'Or, Grand d'Eſpagne, & de *Marie-Henriette* de Cuſance. *Marie-Thérèſe* d'Aremberg étoit veuve depuis le 15 Juin 1685 d'*Othon-Henri*, Marquis de Caretto Savona y Grana, Comte de Milleſimo, Chevalier de la Toiſon d'Or, Gouverneur & Capitaine-Général des Pays-Bas. Elle mourut le 28 Mai 1716, âgée de 48 ans 8 mois & 3 jours.

2°. *Philippe-Marie* d'Egmont, né à Bruxelles le 14 Sept. 1664, eut pour parrain *Philippe IV.* Roi d'Eſpagne, repreſenté par le Marquis de Caracena, & pour marraine *Marie-Anne* d'Autriche, Reine d'Eſpagne, repreſentée par la Marquiſe de Caracena. Il eſt mort en bas-âge.

3°. *Procope-François*, Comte d'Egmont, Prince de Gavre, Marquis de Renty & Grand d'Eſpagne, après ſon frere, enſuite Chevalier de la Toiſon d'Or, Colonel d'un Régiment de Cavalerie pour le ſervice du Roi *Philippe V.*, Général de ſa Cavalerie aux Pays-Bas en 1704, & Lieutenant-Général de ſes Armées en 1706, eſt mort en Catalogne le 15 Sept. 1707, à 38 ans, ſans poſtérité. Il avoit épouſé le 24 Mars 1697 *Marie-Angelique* de Coſnac, fille de *François*, Marquis de Coſnac, & de *Marguerite-Louiſe*

vérole au mois de Sept. 1697, à 27 ans, & de *Louiſe-Magdelene* de la Marck-Etchalart. De ce mariage ſont nés,

1°. *Gui-Felix* Pignatelli, né le 5 Novemb. 1720, d'abord nommé Prince de Gavre, devenu Grand d'Eſpagne, Comte titulaire d'Egmont, & poſſeſſeur de tous les biens & titres de ſa Maiſon en 1743, Meſtre-de-Camp d'un Régiment de Dragons au ſervice de France en Fév. 1744, Brigadier des Armées du Roi le 10 Mars 1747, mort ſans enfans le 3 Juillet 1753. Il avoit épouſé le 5 Fév. 1744 *Amable-Angelique* de Villars, née le 18 Mars 1723, fille unique de *Honoré-Armand*, Duc de Villars-Villars, & d'*Amable-Gabrielle* de Noailles. La Comteſſe d'Egmont ſon épouſe, a pris l'habit de Religion aux Filles du Calvaire près le Palais du Luxembourg à Paris le 18 Juin 1754, où elle a fait profeſſion le 20 Juin 1755.

2°. *Thomas-Victor* Pignatelli, nommé Duc de Biſaccia, ſubſtitué aux biens de la Maiſon de Pignatelli, marié à Naples en 1743 à *Marie-Eléonore* Caraccioli, Princeſſe della Villa, ſa couſine, & mort peu de jours après ſon mariage de la petite vérole.

3°. *Caſimir* Pignatelli, né le 6 Déc. 1727, d'abord appellé Chevalier de Biſaccia, & Marquis de Pignatelli, fait Meſtre-de-Camp du Régiment d'Egmont Cavalerie le 4 Fév. 1744, Brigadier le 1 Janv. 1748, devenu Comte titulaire d'Egmont & Grand d'Eſ-

[illegible] de ses freres aînés. &
[illegible] General des Armées de
[illegible] 1762. Il a epousé en
[illegible] Déc. 1[illegible] *Blanche-*
[illegible] *Louise-Françoise* de
[illegible] en Juillet [illegible].
[illegible] fille unique d'*E-*
[illegible] Saint Severin d'A-
[illegible] appellé Comte de
[illegible] Chevalier des Or-
[illegible] Plenipotentiaire de
[illegible] de Paix tenuës à
[illegible] Membre du
[illegible] Depêches, & de
[illegible] en secondes
[illegible] *Sophie-Elisa-*
[illegible] du Plessis-Ri-
[illegible] de *Louis-*
[illegible] & de
[illegible] France, No-
[illegible] du Roi,
[illegible] de sa
[illegible] & de
[illegible] Guise sa
[illegible] a eu
[illegible] *Louise-*
[illegible] le 5
[illegible] nées
[illegible] &

1738 à *Marie-Charles-Louis* d'Albert, Duc de Luynes & de Chevreuſe, Pair de France, Chevalier des Ordres du Roi, Lieutenant-Général des Armées, Colonel-Général des Dragons, Gouverneur de Paris, né le 24 Avril 1717, mort à Paris le 8 Oct. 1771; dont elle fut la ſeconde femme. Elle a été nommée Dame d'Honneur de la Reine, en ſurvivance de la Ducheſſe de Luynes, ſa belle-mère, le 12 Fév. 1751, & elle a donné ſa démiſſion le 15 Avril 1761.

II. *Marie-Françoiſe* Pignatelli, Dame de l'Ordre de la Croix Etoilée, née le 4 Juin 1696, morte le 3 Mai 1766. Elle avoit épouſé le 29 Mars 1711 *Léopold-Philippe-Charles-Joſeph*, Duc d'Aremberg, d'Arſchot & de Croy, Prince du Saint Empire & de Rebecque, Chevalier de la Toiſon d'Or, Grand d'Eſpagne de la premiere Claſſe, Conſeiller Intime d'Etat Actuel de S. M. Impériale, Feld-Maréchal de ſes Armées, Commandant en Chef de ſes Troupes aux Pays-Bas, Gouverneur, Capitaine-Général, Grand-Bailli & Officier-Souverain du Pays & Comté de Hainaut, mort au Château de Heverlé près Louvain le 4 Mars 1754.

COMTES DE BUREN.

Frédéric d'Egmont, ſecond fils de *Guillaume*, Seigneur d'Egmont, & de *Walburge* de Meurs, fut Seigneur d'Yſſelſtein & de Leerdam. Il devint auſſi Seigneur de

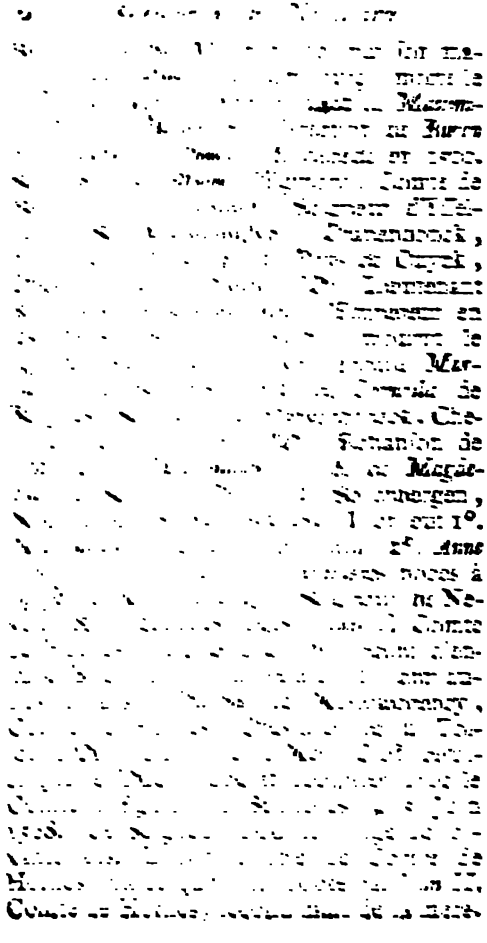

3°. *Walburge* d'Egmont, femme de *Robert II.* de la Marck, Seigneur d'Aremberg.

Maximilien d'Egmont, Comte de Buren & de Leerdam, Seigneur d'Yſſelſtein, St. Maertenſdyck, de Grave & du Pays de Cuyck, Chevalier de la Toiſon d'Or & Gouverneur de Friſe, ſe diſtingua glorieuſement ſous le regne de l'Empereur *Charles V.*, & fut ſon Conſeiller & Chambellan & ſon Lieutenant Général ſur les Limites d'Allemagne. Il étoit grand Capitaine & brave ſoldat, & rendit de grands ſervices à l'Empereur ſon Maître dans la guerre d'Allemagne. Il mourut d'Eſquinancie à Bruxelles le 24 Déc. (*) 1548. Mr. de Thou parle ainſi de ſa mort dans le 5. Livre de ſon Hiſtoire : *Maximilien d'Egmont, Comte de Buren*, dit-il, *mourut d'Eſquinancie vers la fin du mois de Décembre* 1548. *Il s'étoit diſtingué dans la Guerre & dans la Paix. Sa fidelité, ſa magnificence, & ſurtout la mémoire encore toute récente du ſecours qu'il avoit conduit ſi à propos en Allemagne pendant la derniere guerre, l'avoient rendu extrêmement cher à l'Empereur. On dit que comme on deſeſperoit de ſa ſanté, André Veſalius, Médecin Célebre, lui prédit l'heure & preſque le moment de ſa mort. Qu'alors le Comte fit un feſtin à ſes amis, auxquels il donna de riches préſens ; & qu'enſuite il ſe remit au lit, où il mourut peu de tems après, & préciſe-*

(*) *D'autres diſent le* 23.

ment au tems que Veſalius avoit marqué. Cet évenement eſt rapporté dans toutes ſes circonſtances par Brantome, dans ſes Capitaines Etrangers, I part. pag. 272 & ſuiv. *Maximilien* d'Egmont, avoit épouſé *Françoiſe*, Dame de Lannoy, Santes, Rollencourt, Tronchiennes & Boulers, morte en 1562. Cette Dame étoit fille unique de *Hugues* de Lannoy, Chevalier, Seigneur de Wahagnies & de Tronchiennes, mort le 21 Avril 1527, avant Pâques, & de *Marie* de Bouchout; & petite-fille de *Philippe* de Lannoy, Seigneur de Santes, Baron de Rollencourt, Chevalier de la Toiſon d'Or, Conſeiller & Chambellan de l'Empereur *Charles V.*, Gouverneur & Capitaine de Tournai & du Tourneſis, mort le 14 Oct. 1535, & de *Bonne*, Dame de Lannoy & de Sebourg, morte le 22 Avril 1543. Il ne laiſſa de ſon mariage, qu'une ſeule fille, *Anne* d'Egmont, Comteſſe de Buren & de Leerdam, Dame d'Yſſelſtein, St. Maertenſdyck, Jaerſvelt, Lannoy & autres terres, née en 1533, morte le 24 Mars, 1558, âgée de 25 ans. Elle avoit épouſé par contrat du 2 Mars 1551 *Guillaume I.* Prince d'Orange, Comte de Naſſau, Catzenelnbogen, Vianden & Dietz, Stadhouder, Capitaine & Amiral Général des Provinces-unies, dont elle fut la premiere femme. Ce Prince ſe maria en ſecondes nôces à *Anne* de Saxe; & en troiſiémes nôces à *Charlotte* de Bourbon-Montpenſier. Il prit une quatriéme alliance avec

Louiſe de Coligny, & fut aſſaſſiné à Delft le 10 Juillet 1584. Il avoit eu du premier lit, 1°. *Philippe-Guillaume* de Naſſau, Prince d'Orange, Comte de Naſſau, Catzenelnbogen, Vianden, Dietz, Buren & Leerdam, Baron de Grimberghe, Breda, Dieſt & autres terres, Chevalier de la Toiſon d'Or, né le 19 Déc. 1554. Il étoit entre les mains des Eſpagnols, lorſque ſon père mourut, & n'en revint que long-tems après. Il épouſa le 24 Nov. 1606 *Eléonore* de Bourbon, fille de *Henri* de Bourbon I. du nom, Prince de Condé, & de ſa ſeconde femme *Charlotte-Catherine* de la Trémoille. Cette Princeſſe mourut au Château de Muret le 20 Janv. 1619. Le Prince d'Orange étoit déja mort ſans poſtérité le 21 Fév. 1618, & avoit nommé ſon frere *Maurice* ſon héritier univerſel. 2°. *Marie* de Naſſau, morte en 1616. Elle avoit été mariée le 17 Fév. 1595 à *Philippe*, Comte de Hohenlohe, Seigneur de Langenberg, Baron de Lieſvelt, & l'un des plus braves Généraux de ſon tems, mort à Yſſelſtein le 5 Mars 1606, ſans enfans.

Les armes de la Maiſon d'Egmont ſont: *chevronné d'or & de gueules de douze pièces.*

1507. CHARLES DE LATTRE, Seigneur de Combes, Maître-d'Hôtel de *Charles* Archiduc d'Autriche, depuis Empereur *Charles V.*, fut armé Chevalier par ce Prince aux Obſeques de *Philippe le Bel* Roi de Caſtille,

célébrées dans l'Egliſe de Saint Rombaut à Malines le 10 Août 1507.

1515. BERTRAND DE LE CAMBE *dit* GANTHOIS, Seigneur de la Haye & de Baſinghien, fut annobli, lui & ſa poſtérité, avec faculté de parvenir à la Chevalerie, par Monſeigneur le Prince d'Eſpagne, Archiduc d'Autriche, depuis Empereur *Charles V.*, par Lettres données à Hever près Louvain au mois d'Août 1515, enrégiſtrées en la Chambre des Comptes à Lille, au Régître des Chartres commençant en Avril 1515, Fol. 29 & 30. Il étoit fils de *Roger* de le Cambe *dit* Ganthois, Seigneur de la Haye & de Baſinghien, & de *Marie* Regnier; petit-fils de *Baudouin* de le Cambe *dit* Ganthois, & de *Jeanne* du Bois; & arriere-petit-fils de *Jean* de le Cambe *dit* Ganthois, Bourgeois de Lille. Celui-ci qui avoit été marié avec *Jeanne* du Boſquiel, Dame de la Haye en Loz, avoit fondé en la Ville de Lille le 22 Nov. 1466, l'Hôpital de Saint Jean-Baptiſte *dit* Ganthois. Il fonda auſſi en la même Ville le 8 Sept. 1481, la Maiſon des Repenties, & mourut peu de tems après : mais on ne ſçait en quelle année.

Bertrand de le Cambe, ne vivoit plus le 13 Déc. 1550. Il avoit été marié deux fois : 1°. avec *Jeanne* d'Ollehain *dite* d'Eſtainbourg, qui ne vivoit plus le 31 Janv. 1520. 2°. avec *Marie* de Lannoy, Dame de Templeuve, de Vlieringhe & d'Accanappes,

nappes, morte à Templeuve le 23 Sept. 1571, après avoir fait ſon Teſtament le 13 Août 1570. Elle étoit fille puînée de *Sidrach* de Lannoy, Ecuyer, Seigneur de Templeuve-lez-Doſſemer, Prévôt de Lille en 1510, & de *Marie* Deſprez. Du premier lit il a eu un fils & une fille : ſçavoir, 1°. *Denis* de le Cambe *dit* Ganthois, Seigneur de la Haye, marié en premieres nôces à *Adrienne* de Varennes, dont il n'eut point d'enfans, & en ſecondes nôces à *Anne* de Maſſiet, de laquelle il eut *Marie* de le Cambe *dite* Ganthois, Dame de la Haye en Loz, mariée à *Jean* de la Haye, Seigneur de la Haye à Flers ; & *Barbe* de le Cambe *dite* Ganthois, femme de *Charles* de Cordes, Seigneur de Guiſignies. 2°. *Iſabeau* de le Cambe *dite* Ganthois, mariée à *François* de Camiers, Seigneur du Werp, puis à *Antoine* le Petit, Premier Echevin & Prévôt de la Ville de Bethune, mort avant le 7 Avril 1565. Les Enfans du ſecond lit furent, 1°. *Jean* de le Cambe *dit* Ganthois, Seigneur d'Accanappes, qui teſta à Lille le 14 Juin 1557, & mourut avant ſa mère. Il fut enterré à Templeuve près de ſes père & mère, & laiſſa deux enfans naturels, *Hercule* & *Marguerite* de le Cambe. 2°. *Arnould* de le Cambe *dit* Ganthois, Abbé de Marchiennes, vivant le 19 Déc. 1573. 3°. *Matthias* de le Cambe *dit* Ganthois, Seigneur de Templeuve d'Accanappes, Mauffet, Baſinghien, Vertbois

& Chiſoing ; Porte-Guidon du Seigneur d'Ongnies, mort le 3 Oct. 1572, à 36 ans, ſans enfans de *Marie* du Billau, après avoir fait donation des Fiefs de Baſinghien, Vertbois & Chiſoing, à *Louis*, *Jean* & *Jaques* Alegambe, ſes neveux, par Acte du 16 Août précédent. 4°. *Guillaume* de le Cambe *dit* Ganthois, vivant le 20 Fév. 1550. 5°. *Nicolas* de le Cambe *dit* Ganthois, qui ſuit. 6°. *Marie* de le Cambe *dite* Ganthois, mariée par contrat du 10 Nov. 1541 à *Quintin* Alegambe, Conſeiller & Avocat de l'Empereur *Charles V.* en ſon Bailliage de Tournai & Tourneſis, dont la poſtérité ſubſiſte. 7°. *Adrienne* de le Cambe *dite* Ganthois, qui vivoit en 1550. 8°. *Jeanne* de le Cambe *dite* Ganthois, mariée à *Hugues* de Lannoy, Seigneur de Guignies, dont elle fut la ſeconde femme.

Nicolas de le Cambe *dit* Ganthois, Seigneur de Templeuve & Bercquehem, ſervit fidelement *Charles IX.* pendant la guerre civile contre les Huguenots, & mourut en France l'an 1570. Il avoit épouſé *Magdelene* de la Haye, fille de *Pierre*, Seigneur de la Haye à Flers, & de *Jaqueline* de la Motte. Il eut de cette alliance, 1°. *Arnould* de le Cambe *dit* Ganthois, Seigneur de Templeuve, mort ſans alliance. 2°. *Bertrand* de le Cambe *dit* Ganthois, Religieux. 3°. *Nicolas* de le Cambe *dit* Ganthois, qui ſuit. 4°. *Jeanne* de le Cambe *dite* Ganthois, ma-

riée à *Jean* de la Motte, fils puîné d'*Adrien*, Seigneur de Baraffle, Grand-Bailli de Roubaix, Capitaine du Château de Tournai, & de *Magdelene* de Haudion.

Nicolas de le Cambe *dit* Ganthois, Seigneur de Templeuve, d'Accanappes, & de Mauffet à Nechin, épouſa par contrat du 16 Août 1597 *Anne* de Marquais, fille de feu Noble homme *Jean* de Marquais, Ecuyer, Seigneur de Villers, Beaurain & Werquin, & de Demoiſelle *Anne* le Vaſſeur. De ce mariage il eut un fils & une fille : ſçavoir, 1°. *Nicolas* de le Cambe *dit* Ganthois, qui ſuit. 2°. *Magdelene* de le Cambe *dite* Ganthois, mariée à *Roland* de Vicq, Chevalier, Seigneur de Watermeulen.

Nicolas de le Cambe *dit* Ganthois, Seigneur de Templeuve, ſe maria avec *Honorine* le Lievre, Dame de Neufville, fille de *Jean*, Seigneur de Neufville & du Carne, & d'*Iſabeau* de Polinchove, ſa ſeconde femme. Il n'eut de ſon mariage, qu'une ſeule fille, *Marie-Magdelene* de le Cambe *dite* Ganthois, Dame de Templeuve, mariée à *N...* des Maiſieres, Seigneur de Try. Elle en a eu *Louis-Joſeph* des Maiſieres, Seigneur de Try & de Templeuve, qui vivoit en 1712.

Les armes : *de gueules, au chevron d'or.*

1519. GAVRE, Château, Terre & Ba-

ronnie au Pays d'Aloſt en Flandres, a donné ſon nom à une ancienne & illuſtres Maiſon, dont la branche aînée finit ſur la fin du treiziéme ſiécle. *Béatrix*, fille unique de *Raſſe* Sire de Gavre, porta cette Terre à ſon mari *Gui VIII.* Sire de LAVAL, mort en 1323, & ayeul de *Gui XI.* Sire de Laval & de Gavre, dont la fille *Anne* épouſa JEAN DE MONTFORT, Seigneur de Kergolay, qui en 1412 ſuccéda à ſon beau-père aux Baronnies de Laval & de Gavre. Cette derniere fut vendue par un de ſes deſcendans par contrat du 23 Mai 1517, à JAQUES DE LUXEMBOURG II. du nom, Seigneur de Fiennes, Armentieres, Sottenghien, & Arquinghem, Chevalier de la Toiſon d'Or, en faveur duquel la Baronnie de *Gavre* fut érigée en *Comté*, par Lettres de l'Empereur *Charles V.* de l'an 1519.

Il deſcendoit de *Pierre* de Luxembourg I. du nom, Comte de Saint Pol, Brienne & Converſano, Seigneur d'Enghien & autres terres, Châtelain de Lille, Chevalier de la Toiſon d'Or, qui eut pour femme *Marguerite* de Baux, fille aînée de *François*, Duc d'Andria au Royaume de Naples. Leur fils puîné *Thibaud* de Luxembourg, Seigneur de Fiennes & d'Arquinghem ſur la Lys, épouſa *Philippote* de Melun, Dame de Sottenghien, fille de *Jean*, Seigneur d'Antoing & autres lieux, Chevalier de la Toiſon d'Or, & de *Jeanne* d'Abbeville ſa ſeconde

femme. Il se fit Religieux de Citeaux après la mort de sa femme, fut Evêque du Mans, & mourut le 1 Sept. 1477. Ses enfans furent, 1°. *Jaques* de Luxembourg I. du nom, qui suit. 2°. *Philippe* de Luxembourg, Cardinal, Evêque du Mans. 3°. *François* de Luxembourg, Vicomte de Martigues, dont la postérité sera rapportée. 4°. *Guillemette* de Luxembourg, mariée en 1463 à *Amé* de Saarbruck, Comte de Brenne en Champagne, Seigneur de Commercy, puis à *Gilles*, Seigneur de Belleville & Montagu. 5°. *Magdelene* de Luxembourg, mariée le 15 Sept. 1485 à *Jaques* Chabot, Seigneur de Jarnac, de Brion & d'Aspremont. Elle eut de cette alliance *Charles* Chabot, Seigneur de Jarnac, père de *Gui*, qui soûtint le 10 Juillet 1547 ce fameux combat en Champ Clos, dans le parc de Saint Germain en Laye, contre *François* de Vivonne-de-la-Chastaigneraye, Seigneur d'Ardelay.

Jaques de Luxembourg I. du nom, Seigneur de Fiennes, Sottenghien & Arquinghem, Chevalier de la Toison d'Or, Gouverneur de Douay, épousa *Marie* de Berlaymont, fille & héritiere de *Gerard* de Berlaymont, Seigneur de Ville, Hauterange & Pomereul & de *Marie*, Dame de la Hamaide & de Vasieres. Il en eut, 1°. *Jaques* de Luxembourg II. du nom, qui suit. 2°. *Jean* de Luxembourg, Seigneur de Ville & de la Hamaide, Chevalier de la Toison d'Or, Premier Cham-

bellan & Conſeiller de *Philippe le Bel*, Roi de Caſtille, mort à Bruxelles en 1508, ſans enfans. Il avoit été allié à *Iſabeau* de Culembourg, Dame de Hooghſtraeten, laquelle après ſa mort ſe remaria à *Antoine* de Lalaing, Seigneur de Montigny, d'Eſtrées, & de Merbe. 3°, *François* de Luxembourg, Evêque du Mans. 4°. *Jaquelina* de Luxembourg, mariée à *Charles*, Comte de Lalaing, Baron d'Eſcornaix, Seigneur de Bracle & St. Aubin, Chevalier de la Toiſon d'Or, Gouverneur & Capitaine des Ville & Château d'Oudenarde. 5°. *Marie* de Luxembourg, mariée en premieres nôces à *Robert* de Bethune; & en ſecondes à *Daniel* de Bouchout, Seigneur de Boulers. 6°. *Philippote* de Luxembourg, morte en 1545, ayant été mariée à *Antoine*, Baron de Ligne, créé premier Comte de Fauquemberghe & Prince de Mortagne.

Jaques de Luxembourg II. du nom, a été créé Comte de Gavre en 1519, comme il a été dit ci-deſſus, & a été marié à *Marguerite* de Bruges-de-Gruuthuyſe, Dame d'Auxy & de Flavy. Il en a eu, 1°. *Jaques* de Luxembourg III. du nom, Comte de Gavre, Seigneur de Fiennes, Sottenghien, Armentieres, la Hamaide & Vierves, Chevalier de la Toiſon d'Or, mort en 1630, ſans poſtérité d'*Hélene* de Croy, ſa femme. 2°. *Françoiſe* de Luxembourg, femme de *Jean IV.* Comte d'EGMONT, qui devint héritiere du

Comté de *Gavre*, & en obtint l'érection en titre de *Principauté*, par Lettres du 12 Oct. 1540. *Voyez ci-devant le Comté* d'Egmont, page 57. 3°. *Marguerite* de Luxembourg, mariée en premieres nôces à *Antoine* Seigneur de Werchin, Sénéchal de Hainaut; & en ſecondes nôces à *Martin* de Hornes, Comte de Houtekercke, Seigneur de Gaeſbeke, Honſchote, Braine-le-Château & autres lieux, dont elle fut la premiere femme.

François de Luxembourg, Vicomte de Martigues, fils cadet de *Thibaud*, Seigneur de Fiennes, & de *Philippote* de Melun, épouſa *Louiſe* de Savoye, fille unique de *Janus* de Savoye, Comte de Geneve, & de ſa premiere femme *Hélene* de Luxembourg. Elle étoit alors veuve de *Jaques-Louis* de Savoye, Marquis de Gex, ſon couſin, qui mourut ſans enfans le 27 Juillet 1485, & qui étoit fils d'*Amé le Bienheureux*, Duc de Savoye, & de *Yolande* de France. *Charles* d'Anjou IV. du nom, Roi de Naples, de Sicile & de Jéruſalem, donna par ſon Teſtament du 10 Déc. 1481, le Vicomté de Martigues en Provence, à *François* de Luxembourg ſon couſin. Car ce Prince étoit fils de *Charles* d'Anjou I. du nom, Comte du Maine, & d'*Iſabeau* de Luxembourg, ſœur de *Thibaud*, Seigneur de Fiennes. Ce Vicomte mourut après 1495, & fut père de *François* de Luxem-

bourg II. du nom, Vicomte de Martigues. Celui-ci épouſa *Charlotte* de Broſſe *dite* de Bretagne, ſœur & héritiere de *Jean*, Duc d'Eſtampes, & fille aînée de *René* de Broſſe *dit* de Bretagne, Comte de Penthievre, Vicomte de Bridiers, Seigneur de l'Aigle, de Bouſſac, Sainte Severe & autres lieux, tué à la bataille de Pavie le 24 Fév. 1525, & de *Jeanne* de Comines, ſa premiere femme. De ce mariage ſont iſſus, 1°. *Charles* de Luxembourg, Vicomte de Martigues, tué au ſiége de Heſdin en 1553, ſans laiſſer poſtérité de *Claude* de Foix ſa femme, qui étoit morte en couches d'un fils nommé *Henri*, & mort en même tems. Elle étoit veuve de *Claude* dit *Gui XVII.* du nom, Comte de Laval; & fille d'*Odet* de Foix, Seigneur de Lautrec, Chevalier de l'Ordre de Saint Michel, Maréchal de France, Gouverneur de Guienne & Lieutenant pour le Roi en Italie, & de *Charlotte* d'Albret. 2°. *Sebaſtien* de Luxembourg, qui ſuit. 3°. *Philippe* de Luxembourg, mort jeune. 4°. *Magdelene* de Luxembourg, Dame d'Aſpremont, mariée le 13 Nov. 1563 à *George* de la Trémoille, Baron de Royan & d'Olonne, Seigneur de Saujon & autres lieux, Chevalier de l'Ordre de Saint Michel, Sénéchal de Poitou, & Capitaine du Château de Poitiers, mort en Déc. 1584.

Sebaſtien de Luxembourg, Vicomte de

Martigues, Duc de Penthievre, Pair de France, Chevalier de l'Ordre de Saint Michel, Colonel-Général de l'Infanterie Françoiſe, & Gouverneur de Bretagne, ſurnommé le *Chevalier Sans-peur*, ſervit utilement les Rois *Henri II.*, *François II.*, & *Charles IX.* Il ſe trouva en divers ſiéges & combats, & eut le commandement de l'avant-garde de l'armée au combat de Meſſignac en 1568. *François II.* le fit Chevalier de ſon Ordre de Saint Michel en 1560, & *Charles IX.* érigea pour lui le Comté de Penthievre en Duché-Pairie, par Lettres données au Pleſſis-lez-Tours au mois de Sept. 1569, vérifiées au Parlement le 15 du même mois. Ce Duc fut tué au ſiége de Saint Jean d'Angeli le 19 Nov. ſuivant. *C'étoit un grand Général*, dit Mr. de Thou, *également illuſtre, & par ſa valeur, & par l'éclat de ſa naiſſance.* De ſon épouſe *Marie* de Beaucaire, fille de *Jean*, Seigneur de Puiguillon, Sénéchal de Poitou, il eut, 1°. *Jeanne* de Luxembourg, morte en bas-âge. 2°. *Marie* de Luxembourg, Ducheſſe de Penthievre, Vicomteſſe de Martigues, née à Lambale le 15 Fév. 1562, & mariée à Paris le 12 Juillet 1579 à *Philippe-Emmanuel* de Lorraine, Duc de Mercœur. Elle mourut le 6 Sept. 1623, & fut enterrée au Couvent des Capucins de Paris; ayant eu *Philippe*, mort jeune le 11 Déc. 1590, & *Françoiſe* de Lorraine, Ducheſſe de Mercœur & de Penthievre,

Princeſſe de Martigues, morte à Paris le 8 Sept. 1669, âgée de 77 ans. Elle avoit été mariée à Fontainebleau au mois de Juillet 1609 à *Céſar*, Duc de Vendôme, d'Eſtampes & de Beaufort, Pair, Grand-Maître Chef-&-Surintendant-Général de la Navigation & Commerce de France ; fils naturel & légitimé de *Henri IV.* Roi de France, & de *Gabrielle* d'Eſtrées, Ducheſſe de Beaufort.

1522. LALAING, Baronnie & ancienne Banniere du Hainaut, a donné ſon nom à une maiſon illuſtre, qui floriſſoit dès le douziéme ſiécle, & de laquelle ſont ſortis douze Chevaliers de l'Ordre de la Toiſon d'Or, trois Stadhouders de Hollande, & ſept Grands-Baillis de Hainaut. *Simon III.* Sire de Lalaing, qui avoit pour ayeul *Simon I.* Sire de Lalaing, vivant en 1184, aſſiſta au Tournoi qui ſe fit à Compiègne au mois de Fév. 1238, & prit alliance avec *Hermengarde* de Lens. Leur fils aîné *Nicolas I.* Sire de Lalaing, Chevalier, paroît dans une Chartre de l'Abbaye de Saint Aubert de Cambray de l'an 1284. Sa femme *Havoiſe* de Marque, le rendit père d'*Othon I.* Sire de Lalaing, dont le nom ſe trouve dans diverſes Chartres, & qui de ſon épouſe *Iſabeau* de Saarbrück, laiſſa *Simon IV.* Sire de Lalaing. Celui-ci fut marié avec *Mahaud* d'Aſpremont, Dame de Quiévrain, fille de *Geoffroi III.* Sire d'Aſpremont, &

d'*Iſabelle*, Dame de Quiévrain & d'Ambliſe, d'où vinrent, 1°. *Nicolas II.* qui ſuit. 2°. *Simon* de Lalaing, tige des Seigneurs de QUIE'VRAIN, dont nous parlerons dans la ſuite.

Nicolas II. Sire de Lalaing, fut Grand-Bailli de Hainaut en 1352 & 1353, & mourut en 1380. Il avoit épouſé *Marie* de Montigny en Oſtrevant, de laquelle il eut *Othon II.* Sire de Lalaing, Grand-Bailli de Hainaut en 1398, 1399, & 1400. Celui-ci ſe maria avec *Yolande* de Barbançon, Dame de Montigny-Saint-Chriſtophle, fille cadette de *Jean*, Seigneur de Barbançon, de la Buiſſiere, & de Merbe, Pair de Hainaut, & de *Yolande* de Gavre *dite* de Lens. De cette alliance ſortirent, 1°. *Guillaume*, Sire de Lalaing, qui ſuit. 2°. *Sanche* de Lalaing, Seigneur d'Opperbais, Grand-Bailli de Cambray, où il épouſa *Catherine* de Roberſart, Dame d'Eſcaillon & de Bruille. 3°. *Simon* de Lalaing dont la poſtérité ſera rapportée après celle de ſon frere aîné.

Guillaume, Sire de Lalaing, fut Grand-Bailli de Hainaut en 1427, 1428, 1429, 1430, 1431 & 1432, puis Stadhouder de Hollande en 1440, 1441, 1442, 1443 & 1444. Il ſe trouva à la priſe & au ſac de Liége en 1468, & mourut en 1475. Il avoit été marié avec *Jeanne* de Crequy, Dame de Bugnicourt, veuve de *Robert*, Sire de

Waurin, Sénéchal de Flandres; & fille de *Jean IV.* Sire de Crequy, de Canaples & de Freſſin, & de *Jeanne* de Roye. Ses enfans furent, 1°. *Jaques* de Lalaing, Seigneur de Bugnicourt, Chevalier de la Toiſon d'Or, Conſeiller & Chambellan de *Philippe le Bon*, Duc de Bourgogne, qui mérita le ſurnom de *Bon Chevalier*. C'eſt lui qui tint en 1441, à l'exemple des anciens Preux, un *Pas* près de Châlons ſur-Saone un an entier, qui fut nommé le *Pas de la fontaine de Plours*. Il étoit doué d'une force ſinguliere, & donna des preuves éclatantes de ſa valeur en diverſes occaſions; ce qu'on peut voir dans l'Hiſtoire de Hainaut du Pere Delewarde. Ce Seigneur digne d'une plus longue vie, fut tué au ſiége de Poucques à l'âge de 32 ans, le 3 Juillet 1453, ſans avoir été marié. Sa Vie a été écrite par George Chaſtelain, & par Jean Dennetieres. 2°. *Jean*, Baron de Lalaing, qui ſuit. 3°. *Philippe* de Lalaing, Chevalier, Conſeiller & Chambellan de *Philippe le Bon*, Duc de Bourgogne, tué à la bataille de Montléheri donnée contre les François le 16 Juillet 1465. 4°. *Antoine* de Lalaing, tué à la bataille de Granſon donnée contre les Suiſſes le 2 Mars * 1476. 5°. *Yolande* de Lalaing, mariée à *Renaud*, Seigneur de Brederode & de Vyanen, Vicomte d'Utrecht, Chevalier de la Toiſon d'Or, dont elle a eu

(*) *D'autres diſent le 5 Avril.*

des enfans. 6°. *Iſabelle* de Lalaing, alliée à *Pierre* de Hennin, Seigneur de Bouſſu, Gamarage &c., Chevalier de la Toiſon d'Or, Gouverneur de Bouchain en 1478, mort en 1490.

Jean, Baron de Lalaing, Seigneur de Bugnicourt, fut d'abord Prévôt de Liége & de Saint Amé de Douay. Depuis ayant quitté l'Etat Eccléſiaſtique il épouſa *Catherine* de Witte, & mourut en 1498, après avoir vendu la Baronnie de Lalaing à *Joſſe* de Lalaing, Seigneur de Montigny, ſon couſin-germain. Il eut de ſon mariage *Artus* de Lalaing, qui ſuit.

Artus de Lalaing, Seigneur de Bugnicourt, Hordain, Villers, Freſſin, Aubrecicourt & Brebieres, ſe trouva au ſiége d'Utrecht en 1483. Il ſe maria avec *Jeanne* de Habart, Dame de Noyelle-Wion, de laquelle il eut, 1°. *Ponce* de Lalaing, Seigneur de Bugnicourt, Hordain, Noyelle-Wion, &c. Chevalier de la Toiſon d'Or, Gouverneur & Capitaine-Général de la Province d'Artois, qui commanda l'Armée Impériale après la mort de Comte de Rœux au ſiége de Térouanne en 1553. Il mourut ſans poſtérité de *Bonne* de Waſſenaer & d'*Eléonore* de Montmorency ſes femmes. 2°. *Anne* de Lalaing, mariée à *Nicolas* de Lannoy, Seigneur de Maingoval & de Rieulay. 3°. *Bonne* de Lalaing, alliée à *Adam*

d'Esne, Chevalier, Seigneur de Bethencourt. 4°. *Jaqueline* de Lalaing, Abbesse de Flines. 5°. *Tolande* de Lalaing, femme de *Jean* de la Porte, Seigneur de Morslede.

Simon de Lalaing, troisiéme fils d'*Othon II.* Sire de Lalaing & de *Tolande* de Barbançon, fut Seigneur de Montigny & de Hantes, Chevalier de la Toison d'Or, Conseiller & Chambellan de *Philippe* & *Charles*, Ducs de Bourgonne, Prévôt-le-Comte en Valenciennes, Gouverneur de Beaumont, de Fumay & de Revin, Bailli d'Amiens, Amiral & Grand-Véneur de Flandres, Commissaire au renouvellement des Magistrats de la même Province, Capitaine du Franc, des deux Châteaux & Ville de l'Ecluse, dont il soûtint le siége en 1435, puis Capitaine de la Ville d'Oudenarde, qu'il défendit en 1452; & ensuite Conseiller d'Epée au Parlement établi à Malines en Déc. 1473. Ce Seigneur mourut le 15 Mars 1476. C'étoit un des plus braves Capitaines de son tems. Il s'étoit trouvé en huit batailles, & en plusieurs furieuses rencontres. De *Jeanne* de Gavre *dite* d'Escornaix, Dame de Bracle & Salardinghe, son épouse, morte le 29 Mai 1478, il eut, 1°. *Josse* de Lalaing, qui suit. 2°. *Philippote* de Lalaing, mariée à *Jean* de Lannoy, Seigneur de Maingoval, Riculay, Iwyr, Audregnies & autres lieux, dont elle fut la seconde femme.

Josse de Lalaing, Seigneur de Montigny,

antes, Bracle & Salardinghe, acheta la
ronnie de Lalaing, de ſon couſin-ger-
ain *Jean* Baron de Lalaing, Seigneur de
gnicourt, mentionné ci-deſſus. Il fut
evalier de la Toiſon d'Or, Conſeiller
Chambellan de *Charles le Hardi*, Duc de
urgogne, puis de *Maximilien* Archiduc
Autriche & de *Marie* Ducheſſe de Bour-
gne ſa femme, Capitaine de Péronne &
ne Compagnie de cent Lances, Amiral,
and-Véneur & Souverain-Bailli de Flan-
es, Commiſſaire au renouvellement des
agiſtrats de la même Province, Capitai-
des Château & Ville de l'Ecluſe, Che-
lier d'Honneur de Madame la Ducheſſe
Bourgogne, Premier Chambellan &
ouverneur de l'Archiduc *Philippe le Bel* ſon
, Stadhouder de Hollande, Zélande &
iſe en 1480. Il eut la conduite de l'ar-
re-garde de l'Armée du Duc de Bour-
gne à la funeſte Journée de Nancy en
77, où il fut bleſſé de pluſieurs coups, &
s priſonnier. Deux ans après il combat-
à la bataille de Guſnegate, gagnée par
rchiduc *Maximilien* ſur les François. De-
is, il eut ordre de paſſer en Hollande,
il prit quelques Places ſur les rebelles,
les contraignit de rentrer dans leur de-
ir. Il emporta d'aſſaut la Ville de Hoorn
Weſt-Friſe, & reçut deux coups d'ar-
ebuſe au ſiége d'Utrecht le 4 Août 1483,
nt il mourut le lendemain. C'étoit un
igneur d'un mérite ſi éminent & d'une
leur ſi diſtinguée, que Jean du Molinet

dit, que depuis cent ans la Maiſon de Lalaing, ſi féconde en grands Hommes & en Perſonnes de mérite, n'en avoit pas produit de plus illuſtre. Il laiſſa de *Bonne* de la Viefville, ſa femme, deux fils & deux filles: ſçavoir, 1°. *Charles*, Baron de Lalaing, qui ſuit. 2°. *Antoine* de Lalaing, Seigneur de Montigny, d'Eſtrées & de Merbe, puis de Hooghſtraeten, Borſſelen, Zuylen, Eeckeren, Brecht & Sombreffe, par la donation que lui en fit ſa femme *Iſabeau* de Culembourg, Chevalier de la Toiſon d'Or, Gouverneur & Châtelain d'Ath en 1514, Chef des Finances aux Pays-Bas, & ſecond Chambellan de *Charles*, Roi de Caſtille, duquel il obtint l'érection de *Hooghſtraeten* en *Comté*, par Lettres de Juin 1518. Il fut fait Stadhouder de Hollande & de Zélande en Fév. 1522, & mourut ſans poſtérité légitime le 2 Avril 1540, à 60 ans, ayant inſtitué pour ſon héritier ſon neveu *Philippe* de Lalaing, mentionné ci-aprés. 3°. *Antoinette* de Lalaing, femme de *Philippe* de Habart, Chevalier, 4°. *Marguerite* de Lalaing, mariée en premieres nôces à *Philippe* le Joſne, Seigneur de Contay & de Foreſt; & en ſecondes nôces à *Louis* de Longueval, Seigneur de Verneuil.

Charles, Baron de Lalaing & d'Eſcornaix, Seigneur de Bracle & Saint Aubin, Chevalier de la Toiſon d'Or, Conſeiller & Chambellan de l'Empereur *Maximilien I.*, de *Philippe le Bel*, Roi de Caſtille, & de l'Em-

l'Empereur *Charles V.*, Gouverneur & Capitaine des Ville & Château d'Oudenarde, obtint en ſa faveur l'érection de la Baronnie de *Lalaing* en *Comté*, par Lettres de l'an 1522. Il mourut au Château d'Oudenarde le 18 Juillet 1525, à 59 ans, & fut enterré dans l'Egliſe de Saint Aubin de Douay. (*). Il avoit épouſé *Jaqueline* de Luxembourg, fille aînée de *Jaques* de Luxembourg I. du nom, Seigneur de Fiennes, Sottenghien & Arquinghem, Chevalier de la Toiſon d'Or, Gouverneur de Douay, & de *Marie*

(*) On voit ſon Tombeau dans le Chœur des Dames de l'Abbaye des Prez près de Douay, avec cette Epitaphe :

Cy giſt

Meſſire CRARLES, *premier* COMTE DE LALAING, *Baron d'Eſcornaix, Seigneur de Bracle & de S. Aubin en Douay, en ſon temps Conſeiller & Chambellain de très-haut & très-puiſſant Prince Maximilien Roy des Romains, de Don Philippe de Caſtille, & de l'Empereur Charles V. du nom, Chevalier de l'Ordre de la Toiſon d'Or, Gouverneur & Capitaine du Chaſteau & Ville d'Audenarde, fit pluſieurs voyages tant en guerre qu'en paix, & euſt à femme* JAQUELINE DE LUXEMBOURG, *eurent pluſieurs beaux enfans enſemble, & ayant toute ſa vie vécu Catholicquement comme vray amateur de Nobleſſe, treſpaſſa Chevalier ſans reproche à l'âge de 59 ans, audit Chaſteau d'Audenarde le 18 de Juillet 1525.*

de Berlaymont, Dame de Ville, de la Hamaide, de Pomereul, Hauterange & Vaſieres. De cette alliance ſont venus, 1°. *Charles II.* Comte de Lalaing, qui ſuit. 2°. *Philippe* de Lalaing, qui a fait la branche des Comtes de HOOGHSTRAETEN, qui ſera rapportée. 3°. *Anne* de Lalaing, d'abord Chanoineſſe de Mons, puis mariée à *Evrard*, Baron de Pallant, Seigneur de Culembourg & de Witthem, & morte en 1602, âgée de 95 ans. 4°. *Marguerite* de Lalaing, femme de *Jean*, Vicomte de Montfort-ſur-l'Yſſel.

Charles II. Comte de Lalaing, Baron d'Eſcornaix & de Montigny, Seigneur de Bracle, Saint Aubin & autres lieux, fut Chevalier de la Toiſon d'Or, Capitaine d'une Compagnie d'Hommes-d'Armes des Ordonnances, Chambellan de l'Empereur *Charles V.* & du Roi *Philippe II.*, Conſeiller en leurs Conſeils d'Etat & Privé, Chef des Finances, Gouverneur d'Utrecht, puis du Duché de Luxembourg & Comté de Chiny, enfin Grand-Bailli, Gouverneur & Capitaine-Général de Hainaut, Cambray & Cambreſis. En 1543, il étoit à la bataille de Sittart, où il ſervit à la tête de la Cavalerie-Légère avec une grande bravoure, & eut ſon Cheval tué ſous lui. Il continua les années ſuivantes à rendre des ſervices importans, & alla Ambaſſadeur en Angleterre l'an 1553, pour faire en cérémonie la demande de la Reine *Marie* pour Don *Phi-*

lippe Prince d'Eſpagne. Enſuite, il fut envoyé pour traiter avec *Gaſpard* de Coligny, Amiral de France, Député du Roi *Henri II.*, & il conclut à Vaucelles près Cambray le 5 Février 1556 une Trève de cinq ans, qui fut rompue l'année ſuivante. L'an 1557, il ſe trouva à la bataille de Saint Quentin, & contribua beaucoup par ſa valeur à la grande Victoire qui y fut remportée. Il mourut à Bruxelles le 22 Nov. 1558, à 52 ans, & fut enterré dans l'Egliſe de Sainte Aldegonde de Lalaing. Il avoit épouſé en premieres nôces *Marguerite* de Croy, Dame de Waurin & d'Eſcauffines, Sénéchale de Flandres. Cette Dame étoit fille cadette de *Charles* de Croy, Prince de Chimay & du Saint Empire, Baron de Quiévrain & d'Eſtrun, Seigneur d'Eſcauſſines & autres terres, Chevalier de la Toiſon d'Or, & de *Louiſe* d'Albret, Dame d'Aveſnes, de Landrécies, Saint Vénant & autres lieux. Elle mourut le 11 Juillet 1540, & *Charles II.* Comte de Lalaing prit une ſeconde alliance avec *Marie* de Montmorency, fille aînée de *Joſeph* de Montmorency, Seigneur de Nevele, & d'*Anne* d'Egmont-Buren. *Marie* de Montmorency acquit la Seigneurie de Condé, & ſe remaria en ſecondes nôces à *Pierre-Erneſt*, Comte de Mansfeld, Prince du Saint Empire, Chevalier de la Toiſon d'Or. Le Comte de Mansfeld étoit veuf de *Marguerite* de Brederode. Il ſe diſtingua & fut employé par le Duc d'Albe en diverſes affaires. Il étoit Gouverneur de la Province de Luxembourg

& commandoit dans Yvoy, lorſque cette Place fut priſe par les François en 1552. Dans la ſuite, il fut Général de l'Infanterie Eſpagnole ſous le Prince de Parme, Commanda ſon armée près d'Anvers, devint Gouverneur-Général des Pays-Bas, & mourut en ſon Gouvernement de Luxembourg le 25 Mai 1604, âgé de 87 ans, ſelon M. de Thou, ou de 103 ans, ſelon d'autres. Les enfans de *Marie* de Montmorency & de *Charles II.* Comte de Lalaing, furent 1°. *Hugues* de Lalaing, Seigneur de Condé, mort ſans lignée. 2°. *Emmanuel-Philibert* de Lalaing, Baron de Montigny, Seigneur de Condé & de Leuze, Chevalier de la Toiſon d'Or, Amiral de la Mer, Gouverneur, Capitaine-Général & Grand-Bailli de Hainaut en 1582, mort le 27 Déc. 1590, à 33 ans (*). Il avoit épouſé *Anne* de Croy,

---

(*) Il eſt enterré dans le Chœur de l'Egliſe Collégiale de Nôtre-Dame de Condé, où l'on voit ſon Tombeau, avec cette Epitaphe en Latin :

D. EMANUEL DE LALAING,
Equiti Ordinis Aurei Velleris,
Marchioni de Renty,
Domino de Condé,
Gubernatori Capitaneo Generali,
Ac ſupremo Hannoniæ Præfecto,
Maris Belgici Admirali.
Obiit 27 Decembris anno 1590.
ætatis ſuæ 33.

Marquiſe de Renty, Vicomteſſe de Bourbourg, Dame de Chiévres, laquelle ſe remaria à *Philippe* de Croy, créé premier Comte de Solre, ayant eu de ſon premier mariage *Jeanne* de Lalaing, unique héritiere, femme de *Jean* de Croy, Comte de Solre. 3°. *Philippote-Chriſtine* de Lalaing, mariée à *Pierre* de Melun, Prince d'Eſpinoy, Marquis de Richebourg, Baron d'Antoing, dont elle fut la premiere femme. Du premier mariage de *Charles II.* Comte de Lalaing naquit *Philippe*, qui ſuit.

Philippe, Comte de Lalaing, Baron d'Eſcornaix, Seigneur de Waurin, Sénéſchal de Flandres, fut Grand-Bailli de Hainaut & Gouverneur de Valenciennes en 1574, Général de l'Infanterie des Etats en 1577 & 1578, Conſeiller d'Etat aux Pays-Bas en 1580, & mourut à Valenciennes le 14 Mai 1582. Ce Seigneur avoit été marié à *Marguerite* de Ligne, fille aînée de *Jean* de Ligne, Prince d'Aremberg & du Saint Empire, Baron de Barbançon, &c. Chevalier de la Toiſon d'Or, & de *Marguerite* de la Marck, Comteſſe ſouveraine d'Aremberg. Il en eut un fils mort jeune & deux filles, *Marguerite* & *Chriſtine* de Lalaing. Celle-ci épouſa *Maximilien*, Seigneur, puis Comte de Bailleul, Baron de Leſdain & de Saint Martin. L'aînée fut mariée à *Florent*, Comte de BERLAYMONT, Chevalier de la Toiſon d'Or, auquel elle porta le Comté de Lalaing, la Baronnie d'Eſcornaix, & la

Seigneurie de Waurin à laquelle eſt attachée la dignité de Sénéchal héréditaire de Flandres. Du mariage de *Florent* Comte de Berlaymont & de *Marguerite* Comteſſe de Lalaing ſortirent deux fils morts jeunes, & deux filles, *Marie-Marguerite* & *Iſabelle-Claire* de Berlaymont. La derniere fut Comteſſe de Lalaing, & épouſa *Philippe*, Prince d'AREMBERG & du Saint Empire, Duc d'Arſchot & de Croy, Chevalier de la Toiſon d'Or, L'aînée eut le Comté de Berlaymont & la Baronnie d'Eſcornaix, & fut mariée en premieres nôces en Janv. 1610 à *Antoine* de Lalaing, Comte de Hooghſtraeten & de Rennebourg, duquel elle n'eut point d'enfans; & en ſecondes nôces l'an 1621 à *Louis*, Comte d'Egmont, Prince de Gavre, Chevalier de la Toiſon d'Or. Elle mourut à Bruxelles le 17 Mars 1654.

COMTES DE HOOGHSTRAETEN.

Philippe de Lalaing, ſecond fils de *Charles I.* Comte de Lalaing, & de *Jaqueline* de Luxembourg, hérita du Comté de Hooghſtraeten & des Terres de Borſſelen, d'Eeckeren, de Zuylen, &c. par teſtament d'*Antoine* de Lalaing ſon Oncle. Il fut Chevalier de la Toiſon d'Or, Gouverneur & Capitaine-Général du Duché de Gueldres, & mourut en 1555. Il avoit épouſé en 1532 *Anne*, Comteſſe de Rennebourg, fille & héritiere de *Guillaume*, Comte de Rennebourg, & de *Cornelie* de Culembourg. De

ce mariage il eut, entr'autres enfans, 1° *Antoine* de Lalaing, qui ſuit. 2° *George* de Lalaing, Comte de Rennebourg, Gouverneur de Friſe, qui ſe diſtingua par ſa valeur pendant les troubles des Pays-Bas, & mourut ſans avoir été marié le 22 Juillet (*) 1581. *Il fut preſque également regretté*, dit Mr. de Thou, *des deux partis : c'étoit un homme doux, poli, zélé pour la diſcipline militaire, brave, libéral, magnifique, même au-delà de ſes forces, ennemi de la violence, de la cruauté & de l'yvrognerie.* 3° *Marguerite* de Lalaing, mariée à *Philippe*, Comte de Ligne & de Fauquemberghe, Baron de Waſſenaer & de Belœil, Vicomte de Leyde, Seigneur de Montreuil & autres terres, Chevalier de la Toiſon d'Or. 4° *Barbe* de Lalaing, qui épouſa *Maximilien*, Comte d'Ooſtfriſe, Seigneur de Durbuy, Chevalier de la Toiſon d'Or, dont elle a eu trois filles mariées dans les maiſons de Barbançon, de t'Serclaes-Tilly, & de Bronchorſt-Batenbourg-Gronsfeld. 5° *Cornelie* de Lalaing, alliée à *Guillaume* de Hamal, Baron de Monçeau, & morte le 15 Nov. 1610.

Antoine de Lalaing, Comte de Hooghſtraeten, Seigneur de Borſſelen & autres lieux, Chevalier de la Toiſon d'Or, embraſſa le parti des Confédérés, & mourut en Déc. 1568, d'une bleſſure reçûe au com-

(*) *Van Meteren dit le 23.*

bat de Tongres. Il avoit épouſé *Eléonore* de Montmorency, veuve de *Ponce* de Lalaing, Seigneur de Bugnicourt; & fille de *Joſeph* de Montmorency, Seigneur de Nevele, & d'*Anne* d'Egmont-Buren. De ce mariage ſortirent, 1°. *Guillaume* de Lalaing, qui ſuit. 2°. *Philippe-Herman* de Lalaing, Prévôt de Nivelle, & Chanoine de Liége. 3°. *Charles* de Lalaing, dont il ſera parlé enſuite. 4°. *Anne* de Lalaing, ſeconde femme de *Guillaume* de Montmorency, Seigneur de Thoré, Dangu, Savoiſy, Macy & Gandelus, Baron de Montberon, Chevalier de l'Ordre de Saint Michel, Colonel-Général de la Cavalerie-Légère de Piémont. Il mourut en 1592, & eut pour fille unique de ce mariage, *Magdelene* de Montmorency, mariée en 1597 à *Henri* de Luxembourg, Duc de Piney, qui n'en eut que deux filles. 5°. *Marguerite* de Lalaing, mariée à *George*, Seigneur de Châteaubrehan en Lorraine.

Guillaume de Lalaing, Comte de Hooghſtraeten & de Rennebourg, Baron de Borſſelen, Zuylen, &c. mourut en 1590. Il avoit été marié à *Marie-Chriſtine* d'Egmont, créée Ducheſſe de Bournonville en France & Grande en Eſpagne, fille de *Lamoral*, Comte d'Egmont, Prince de Gavre & de Steenhuyſen, Chevalier de la Toiſon d'Or, & de *Sabine* de Baviere. *Marie-Chriſtine* d'Egmont, étoit veuve d'*Oudard* de Bournonville, Comte de Hennin-Liétard. Elle prit une troiſiéme alliance avec le fameux *Char-*

les, Comte de Mansfeld, Prince du Saint Empire, Général de l'Armée Chrétienne & Impériale de Hongrie contre les Turcs, duquel elle eſt morte veuve en 1622, & ſans en avoir eu d'enfans. De ſon ſecond mariage elle eut, *Antoine* de Lalaing, Comte de Hooghſtraeten & de Rennebourg, Baron de Borſſelen, Zuylen & Leuze, Chevalier de la Toiſon d'Or. Celui-ci vendit en 1612 la Baronnie de Zuylen près d'Utrecht au Sieur Quinetti, & mourut le 26 Sept. 1613, à 25 ans, ſans avoir eu d'enfans de *Marie-Marguerite*, Comteſſe de Berlaymont, qu'il avoit épouſée en Janv. 1610. Elle ſe remaria en 1621 à *Louis*, Comte d'Egmont, Prince de Gavre, & étoit fille aînée de *Florent*, Comte de Berlaymont, & de *Marguerite*, Comteſſe de Lalaing, mentionnés ci-deſſus.

Charles de Lalaing, Baron de Hachicourt, fils cadet d'*Antoine* & d'*Eléonore* de Montmorency, ſuccéda à ſon neveu dans les Terres de Hooghſtraeten, Rennebourg, Borſſelen & Leuze. Il fut Chevalier de la Toiſon d'Or, Conſeiller d'Etat d'Epée, Gouverneur & Capitaine-Général de la Province d'Artois. En 1615 il vendit la Baronnie de Borſſelen à la Ville de Ter-Goes, & décéda le 3 Octobre 1626. Il avoit épouſé en 1607 *Alexandrine* de Langlée *dite* de Waurin, fille & héritiere de *Jaques* de Langlée, Chevalier, Baron de Heyne & de Pecq, Conſeiller & Chambellan de l'Archiduc *Al-*

bert, Grand-Bailli de Gand, Béer, & Souverain-Bailli de Flandres, & de *Jaqueline* de Recourt *dite* de Licques. De ce mariage ſont nés, entr'autres,

I. *Albert-François* de Lalaing, Comte de Hooghſtraeten, Baron de Leuze, Heyne & Pecq, Seigneur d'Eeckeren & autres lieux, marié 1°. à *Marie-Claire*, Comteſſe de Bailleul, fille aînée de *Maximilien*, Comte de Bailleul, Baron de Leſdain & de Saint Martin, & de *Chriſtine* de Lalaing. 2°. à *Iſabelle-Marie-Magdelene* de Ligne-d'Aremberg, laquelle étant veuve de lui ſe remaria le 4 Mai 1651 avec *Ulric*, Duc de Würtemberg, qui après avoir paſſé une partie de ſa vie à la guerre, perdit la vûë, & mourut d'épilepſie le 14 Déc. 1671. *Iſabelle-Marie-Magdelene* de Ligne-d'-Aremberg ſe retira après ſa mort à Paris, où elle mourut le 17 Août 1678, à 55 ans. Elle étoit fille d'*Albert* de Ligne-d'Aremberg, Prince de Barbançon, Comte d'Aigremont & de la Roche en Ardenne, Chevalier de la Toiſon d'Or, & de *Marie* de Barbançon, Vicomteſſe de Dave, Dame de Soye au Pays de Luxembourg. Le Comte de Hooghſtraeten a eu pour enfans :

1°. Du premier lit. *François-Paul* de Lalaing, Comte de Hooghſtraeten, Baron de Leuze, Heyne & Pecq, Seigneur d'Eeckeren & autres terres, mort en 1691, ſans avoir été marié.

2°. Du ſecond lit. *Marie-Gabrielle* de Lalaing, héritiere de ſon frere, Comteſſe de Hooghſtraeten, Baronne de Leuze, Heyne & Pecq, Dame d'Eeckeren, de Hoeven, Capellen & autres lieux, mariée à CHARLES-FLORENTIN WILD & RHEINGRAF de Daun & de Kirbourg, Comte de Salm, Baron de Tournebu, Seigneur de Neufville, Gouverneur de Breda, dont la poſtérité ſubſiſte.

II. *Pierre-Jaques Procope* de Lalaing, Comte de Rennebourg, Baron de Gaesbeke & Hachicourt, Seigneur de Cantaing & Montigny, Gouverneur de Bruxelles, qui mourut en 1698, ſans enfans mâles. Il ne laiſſa de *Florence* de Reneſſe, ſon épouſe, qu'une fille, *Marie-Jaqueline* de Lalaing, Comteſſe de Rennebourg, mariée en 1674 à *Philippe-François*, Prince de Berghes, Comte de Grimberghe, Chevalier de la Toiſon d'Or, Grand-Bailli & Officier-Souverain de Hainaut le 8 Juillet 1690, & Gouverneur de Bruxelles en 1698, mort le 12 Sept. 1704.

III. *Jaqueline* de Lalaing, mariée 1°. à *Philippe*, Baron de Merode, de Frentz & du Saint Empire, Comte de Middelbourg, tué en duel par *François* de Croy, fils naturel du Duc d'Arſchot, en Mars 1629. 2°. à *Gillion-Othon*, Marquis de Trazegnies, Baron de Silli, Pair de Hainaut, Sénéchal héréditaire de Liége, Gouverneur de Tournai, puis de la Province d'Artois.

SEIGNEURS DE QUIÉVRAIN.

Simon de Lalaing, ſecond fils de *Simon IV.* Sire de Lalaing, & de *Mabaud* d'Aſpremont, fut Seigneur de Quiévrain, & épouſa *Jeanne* de Rœux, Dame d'Eſcauſſines. De ce mariage vint *Simon* de Lalaing, Seigneur de Quiévrain & d'Ecauſſines, Grand-Bailli de Hainaut, depuis 1377 juſqu'en 1384. Celui-ci eut de ſa femme *Jeanne* de Ligne, *Simon* de Lalaing, Seigneur de Quiévrain & d'Eſcauſſines, allié à *Jeanne* de Barbançon. De cette alliance ſortirent deux filles : ſçavoir, 1°. *Jeanne* de Lalaing, Dame de Quiévrain & d'Eſcauſſines, ſeconde femme d'*Olivier* de Bretagne, Comte de Penthievre, Seigneur d'Aveſnes, morte ſans poſtérité. 2°. *Marie* de Lalaing, qui fut héritiere de ſa ſœur, & porta les Terres de Quiévrain & d'Eſcauſſines à ſon mari JEAN DE CROY, créé premier Comte de Chimay. *Voyez ſur la Maiſon de* Croy *l'article du Marquiſat de* RENTY.

Les armes de la Maiſon de Lalaing ſont : *de gueules, à dix loſanges d'argent*, 3, 3, 3, & 1. *L'écu timbré d'une Couronne de Comte, ſurmonté d'un caſque d'or, couronné de même, & poſé ſur un manteau comtal doublé d'hermines & ornementé ſur le replis des pièces du Blaſon.* Cimier, *une tête & col d'aigle d'or, entre un vol banneret d'argent.* Supports *deux Griffons d'or.*

1560. LANNOY. *Charles* de Lannoy, Seigneur de Sanzelles, Chevalier de la Toi-

ſon d'Or, Viceroi de Naples, Lieutenant & Capitaine-Général de S. M. Imp. & de la Sainte-Ligue en Italie, Ambaſſadeur à la Paix conclue à Madrid le 14 Janv. 1526, fut créé *Comte de Lannoy & du Saint Empire*, par Diplôme de l'Empereur *Charles V.*, donné à Tolede le 10 Février de la même année 1526.

La Maiſon de Lannoy a pour auteur un Chevalier nommé *Jean*, qui vint en Flandres au commencement du quatorziéme ſiécle, où il épouſa en 1312 *Mahaud*, Dame de Lannoy & de Lys, héritiere de l'ancienne & illuſtre maiſon de Lannoy, laquelle tiroit ſon nom de la petite Ville de Lannoy dans la Châtellenie de Lille en Flandres. On ignore ſi ce Chevalier étoit de la maiſon d'*Allery* en Picardie, ou de celle de *Franchimont* au Pays de Liége. Ce qui eſt certain, c'eſt que *Hugues* ſon fils, auſſi bien que toute ſa poſtérité, a continué à porter le nom de Lannoy avec les armes de ſon père.

Ce *Hugues*, Seigneur de Lannoy & de Lys, mourut en 1349, & eut de ſa femme *Marguerite*, Dame de Maingoval en Artois, 1°. *Robert*, Seigneur de Lannoy & de Lys, mort ſans poſtérité. 2°. *Hugues II.* qui ſuit, héritier de ſon frere aîné. 3°. *Guilbert* de Lannoy, Seigneur de Santes, dont la poſtérité ſera rapportée. 4°. *Marguerite* de Lannoy, mariée en 1370 à *Roger*, Seigneur de le Val en Warneton, Chevalier.

Hugues II. Seigneur de Lannoy, de Lys & de Maingoval, vivant en 1373, fut père par *Marie* de Berlaymont, de *Jean II.* Seigneur de Lannoy, de Lys & de Maingoval, allié à *Jeanne* de Croy, laquelle après ſa mort ſe remaria à *Jaques*, Sire de Sombreffe, ayant eu de ſon premier mariage, 1°. *Jean III.* Seigneur de Lannoy, qui ſuit. 2°. *Antoine* de Lannoy, Seigneur de Maingoval, dont il ſera parlé.

Jean III. Seigneur de Lannoy, de Lys & de Sebourg, Chevalier de la Toiſon d'Or, Stadhouder de Hollande en 1448, puis Gouverneur de Lille, Douay & Orchies, Bailli & Capitaine d'Amiens, & Ambaſſadeur en Angleterre, mourut le 18 Mars 1492. Il avoit été marié deux fois: 1°. à *Jeanne* de Poix, Dame de Brimeu, d'où vint *Jeanne* de Lannoy, Dame de Brimeu, femme de *Philippe* de Hornes, Sire de Gaesbeke, Baucignies & autres terres. 2°. à *Jeanne* de Ligne, de laquelle il eut entre autres *Bonne*, Dame de Lannoy & de Sebourg, femme de ſon couſin *Philippe* de Lannoy, Seigneur de Santes, Baron de Rollencourt, Chevalier de la Toiſon d'Or, Conſeiller & Chambellan de l'Empereur *Charles V.*, Gouverneur & Capitaine de Tournai & Tourneſis.

Antoine de Lannoy, Seigneur de Maingoval & de Locron, fils puîné de *Jean II.* & de *Jeanne* de Croy, fut Premier Maître

d'Hôtel de l'Empereur *Maximilien I.*, Prévôt-le-Comte en Valenciennes en 1457, 1460, 1462 1467, & épouſa *Marie*, que d'autres nomment *Jeanne* de Ville, fille & héritiere de *Quentin* de Ville, Chevalier, Seigneur d'Audregnies, d'Ywyr & de Rieulay, & de *Jeanne* de Sanzelles, Dame d'Erquelines. De ce mariage vint *Jean* de Lannoy, Seigneur de Maingoval, de Rieulay, d'Iwyr, d'Audregnies, &c. Prévôt-le-Comte en Valenciennes en 1491 & 1494, mort en 1498, ayant été marié deux fois : 1°. à *Catherine* de Neufville, qui fut mère de *Jean* de Lannoy, qui ſuit. 2°. à *Philippote* de Lalaing, de laquelle ſortit *Charles*, créé *Comte de Lannoy & du Saint Empire* le 10 Février 1526, & dont la poſtérité ne ſubſiſte plus. Il mourut le 6 Nov. 1527, & fut enterré à Naples. Ce fut lui qui gagna la fameuſe bataille de Pavie en 1525, où *François I.* Roi de France & *Henri* d'Albret Roi de Navarre, furent faits priſonniers. l'Empereur *Charles V.* lui donna par reconnoiſſance la Principauté de Sulmone, le Comté d'Aſt, & celui de la Roche en Ardenne. Ce fut auſſi Lannoy qui fit le Traité de Paix entre *Charles V.* & *François I.*, & qui conduiſit le Roi près de Fontarabie ſur le bord de la riviere de Bidaſſoa, qui ſepare la France de l'Eſpagne.

Jean de Lannoy, Seigneur de Maingoval & d'Audregnies, épouſa 1°. *Marguerite* de Flandres *dite* de Praet, d'où vint *Louiſe*,

de Lannoy, Dame d'Audregnies, femme de *Louis*, Seigneur de Revel. 2°. *Philippine* de Plaines, de laquelle vint, entr'autres, *Nicolas* de Lannoy, qui ſuit.

Nicolas de Lannoy, Seigneur de Maingoval & Rieulay, ſe maria avec *Anne* de Lalaing, fille aînée d'*Artus* de Lalaing, Seigneur de Bugnicourt, Hordain, Villers, Freſſin, Aubrecicourt & Brebieres, & de *Jeanne* de Habart, Dame de Noyelle-Wion. De cette alliance vint *Bonne* de Lannoy, Dame de Maingoval, Rieulay, Bugnicourt, Hordain & autres lieux, laquelle épouſa *Philippe*, Seigneur de Sainte Aldegonde, Noircarmes, Wiſque, Genetz, &c. Chevalier Commandeur de l'Ordre Militaire d'Alcantara, Gouverneur & Grand-Bailli de Hainaut, Gouverneur de Valenciennes & de Tournai, mort à Utrecht en Mars 1574.

Guilbert de Lannoy, troiſiéme fils de *Hugues* Seigneur de Lannoy & de Lys, & de *Marguerite*, Dame de Maingoval, fut Seigneur de Santes & de Beaumont, & épouſa *Catherine*, Dame de Molembais, de laquelle il eut quatre garçons & une fille : ſçavoir, 1°. *Hugues* de Lannoy, Seigneur de Santes, Chevalier de la Toiſon d'Or, Conſeiller & Chambellan du Roi & du Duc de Bourgogne, Gouverneur de Lille en 1418, Grand-Maître des Arbalêtiers de France en 1421, Ambaſſadeur en Eſpagne & à Rome, mort le 1 Mai 1456 ;

à 72 ans, ſans avoir eu d'enfans de *Marguerite* de Boncourt, ſon épouſe, qui décéda le 21 Août 1461. 2°. *Guilbert* de Lannoy, Seigneur de Willerval & Tronchiennes, Chevalier de la Toiſon d'Or, Conſeiller & Chambellan de *Philippe le Bon*, Duc de Bourgogne, & ſon Ambaſſadeur en Angleterre. Il mourut le 22 Avril 1462, & fut triſayeul de *Françoiſe* de Lannoy, laquelle porta les terres de Lannoy, Santes, Rollencourt, Tronchiennes & Boulers, à ſon mari *Maximilien* D'EGMONT, Comte de Buren & de Leerdam. *Voyez ci-devant le Comté* d'Egmont, *pag.* 57. 3°. *Baudouin* de Lannoy dit *le Begue*, Seigneur de Molembais, Chevalier de la Toiſon d'Or, Gouverneur de Lille, mort en 1474. Il fut triſayeul de *Marie* de Lannoy, Dame de Molembais & de Solre-le-Château, alliée à *Jean*, Marquis de Berghes, Comte de Walhain, duquel n'ayant point eu d'enfans, les terres de Molembais & de Solre échurent à *Yolande* de Lannoy, ſœur conſanguine de ſon père, & troiſiéme femme de *Jaques* de Croy, Seigneur de Sempy, Tours-ſur-Marne & l'Ecluſe, dans la poſtérité duquel elles ſont encore. 4°. *Jean* de Lannoy *dit* Percheval, qui ſuit. 5°. *Agnès* de Lannoy, morte le 8 Juillet 1464. Elle avoit épouſé *Jean*, Seigneur de Roubaix & Herzelles, Chevalier de la Toiſon d'Or, Conſeiller & Premier Chambellan de *Philippe le Bon*, Duc de Bourgogne, & ſon Ambaſſadeur en Portugal, mort le 7 Juin 1449, à 80 ans.

Jean de Lannoy *dit* Percheval, fut Seigneur de la Motterie, & épouſa *Marie* de Cordes-Wadripont, Dame d'Ogimont. Elle fut mère de *Jean* de Lannoy, Seigneur de la Motterie & d'Ogimont, allié à *Iſabelle* du Mez *dite* de Croix, fille de *Jean* du Mez, Chevalier, Seigneur de Croix, de Flers & du Mez, & d'*Iſabelle* le Prevoſt *dite* de Campinghem. De cette alliance vinrent, 1°. *Robert* de Lannoy, Seigneur d'Ogimont, dont la poſtérité ne ſubſiſte plus. 2°. *Antoine* de Lannoy, Seigneur de la Motterie qui ſuit. 3°. *Pierre* de Lannoy, Seigneur de Leſdaing, tige des branches de Leſdaing, des Maretz, d'Herpinghien, d'Hardiplancque & du Hautpont, qui toutes ſont éteintes aujourd'hui.

Antoine de Lannoy, Seigneur de la Motterie, épouſa *Philippote* Abonnel, fille de *Jean* Abonnel, dit *le Gros*, Seigneur de Waſnes, du Pré & du Moulin, Conſeiller au Grand Conſeil de Bourgogne, Receveur-Général des Finances & Contrôleur-Général de l'Hôtel de Monſeigneur le Duc, puis Maître des Comptes à Lille, & de *Marguerite* de Troye. Il eut pour fils, *Antoine* de Lannoy, Seigneur de la Motterie, de Waſnes & du Moulin, qui s'allia à *Jaqueline* du Bois *dite* de Hove, fille de *Seger* du Bois, Seigneur de Hove, & de *Jeanne* de Sailly. De cette alliance ſortit *Louis* de Lannoy, Seigneur de la Motterie, de Waſnes & du Moulin, marié à *Michelle* d'Ong-

nies, fille de *Jaques* d'Ongnies, Seigneur d'Eſtrées, Bailli d'Aire, & d'*Anne* de Prant-de-Blaeſvelt. De ce mariage ſont iſſus, 1°. *Jaques* de Lannoy, qui ſuit. 2°. *Claude* de Lannoy, Seigneur du Moulin. Il fut armé Chevalier à Lille par l'Archiduc *Albert* le 7 Fév. 1600, & épouſa *Hélène* de Bonnieres *dite* de Souaſtre, Dame de Loz & de Freſne. Elle étoit fille de *Jaques* de Bonnieres, Seigneur de Freſne, & de *Barbe* de Landas. Leur fille *Hélène* de Lannoy, Dame de Loz, du Moulin & de Freſne, s'eſt alliée en 1608 à *Jean-Baptiſte* de Thiennes, Baron de Montigny, Seigneur de Willerzies, Neufville & Sart. 3°. *Marie* de Lannoy, mariée à *Jean* de Hennin, Baron de Foſſeux, Seigneur de Cuvilers, Pair de Cambreſis, dont elle fut la ſeconde femme.

Jaques de Lannoy, Seigneur de la Motterie, de Waſnes, d'Outrebecq & de Carnoy, mort en 1587, avoit été marié à *Suzanne* de Noyelles, Dame du Ponchel, morte en 1590. Cette Dame étoit fille d'*Adrien* de Noyelles, Seigneur de Croix, Lisbourg, Flers & Boncourt, & de *Françoiſe* de Lille. Leurs enfans furent, 1°. *Adrien* de Lannoy, qui ſuit. 2°. *Claude* de Lannoy, tige des Comtes DE LA MOTTERIE, qui ſeront rapportés. 3°. *Valentin* de Lannoy, dont la poſtérité eſt éteinte. Il étoit Gouverneur d'Hulſt & du Conſeil de Guerre de S. M. Catholique, & s'allia avec *Iſabelle* de la Loo, Dame de la Baronnie de Leeu-

werghem en Flandres. 4°. *Adrienne* de L
noy, Abbeſſe de Nivelle en 1636.

Adrien de Lannoy, Seigneur de Waſne
de Toufflers, d'Outrebecq & du Ponchel
épouſa 1° *Honorine* le Baudain-de-Mauvil
le, morte le 11 Août 1617, fille de *Jaque*
le Baudain, Seigneur de Mauville, Vil
lers, Cagnicourt, Revelon & Wagnonville,
& d'*Anne* de Longueval ſa première femme.
2° *Catherine* du Mez *dite* de Croix, fille de
Jean, Seigneur de Dadizeele & Blauwen
torre, & de *Marie* du Pretz. Il eut du pre
mier lit *François* de Lannoy, Baron de Waſ
nes, Seigneur de Toufflers & d'Outrebecq,
Gouverneur de Bourbourg, mort le 12
Janvier 1693, à 84 ans, ayant été marié à
Mechtilde de Berch *dit* Trips, Chanoineſſe
de Munſterbilſen. Cette Dame étoit fille de
Jérôme de Berch, Baron de Trips, & d'*Anne*
de Pallant. Les enfans nés de leur mariage
ſont, 1° *Charles-François*, Comte de Lan
noy, qui ſuit. 2° *Adrienne-Philippine-Thé
rèſe* de Lannoy, Chanoineſſe de Nivelle,
Fille d'Honneur de la Reine *Marie-Thérèſe*
d'Autriche, femme de *Louis XIV*, morte à
Paris le 29 Mars 1710. Elle avoit épouſé
par contrat du 11 Mai 1675 *Jaques-Marie* de
la Baume, Marquis de Saint Martin, Com
te de Montrevel & de Brancion, Meſtre-
de-Camp d'un Régiment de Cavalerie &
Brigadier des Armées du Roi, tué à la ba
taille de Neerwinde le 29 Juillet 1693. 3°
Marc-Joſeph, Comte de Lannoy & du Saint

Empire, Gentilhomme de la Chambre de l'Empereur *Léopold*, qui n'eut de *Claire-Hypolite* de Stahremberg, ſon épouſe, que deux filles : ſçavoir, *Marie-Françoiſe* de Lannoy, née en 1685, mariée à *Maximilien-Adam-François*, Comte de Stahremberg, Général-Feld-Maréchal des Armées de l'Empereur, & Commandant de Vienne ; & *Erneſtine-Catherine* de Lannoy, Dame de l'Ordre de la Croix Etoilée, alliée à *N...* Comte de Herberſtein.

Charles-François, Comte de Lannoy, Baron de Waſnes, Seigneur d'Outrebecq, de Maufait & autres lieux, mort dans ſon Château de Waſnes le 31 Juillet 1726, agé de 83 ans, fut marié trois fois. Il avoit épouſé 1° *Marie* du Fief, Dame d'Eſpierres. 2° par contrat du 13 Sept. 1682 *Marie-Catherine-Alexie* du Bois *dite* de Fiennes, fille de *Gilles* du Bois *dit* de Fiennes, Seigneur de Regnauville, d'Eſtrée, de Cappel & de Rond, Député Général & ordinaire pour le Corps de la Nobleſſe des Etats d'Artois, & de *Marie-Anne* van den Houte, Dame de Zuuthove, de Ghiſtede, de la Pré, de Wardrecq & de Lannoy. 3° *Iſabelle* Petitpas, de laquelle il n'eut point d'enfans. Elle étoit fille de *Jaques* Petitpas, Seigneur de Walle & Belleghem, & d'*Iſabelle* de Vos-de-Steenwyck.

Il eut de ſon premier mariage :

I. *Joſeph*, Comte de Lannoy, tué au ſiége de Gibraltar, ſans avoir pris d'alliance.

II. *Robert-Lamoral*, Comte de Lannoy, Baron de Waſnes, Seigneur d'Eſpierres, d'Outrebecq, &c. Brigadier des Armées du Roi d'Eſpagne, & Major de ſes Gardes Walonnes, marié en 1727 à *Marie-Antoinette* de Robles, Comteſſe d'Annapes, veuve de *Michel-Maximilien* de Gand, Marquis de Hem, dont il n'eut point d'enfans. Elle lui fit don de la Terre d'Annapes, ſituée dans la Châtellenie de Lille, & mourut en 1731. On ignore le tems de la mort de *Robert-Lamoral*, qui eut pour héritier ſon frere conſanguin *Pierre-Maximilien*, Comte de Lannoy, rapporté ci-après.

III. *Marie-Charlotte* de Lannoy, mariée à *Philippe* de Keſſel, Comte de Wattignies, dans la Châtellenie de Lille, Seigneur de Fleurs, Leſquin & autres lieux, mort le 9 Avril 1742. Elle en eut *Philippe-Charles* de Keſſel, Comte de Wattignies, marié à *Adrienne Alexandrine* de la Buiſſiere, Dame de Lugy, & mort ſans poſtérité le 24 Déc. 1747, après avoir fait donation en 1746 de la Terre de Wattignies à ſon Oncle maternel, *Charles François*, Comte de Lannoy; pour la veuve, elle prit une ſeconde alliance en 1751 avec *Maximilien-Chrétien-Charles* de Thiennes, *dit* le Comte de Saint Maur.

IV. *Anne Françoiſe* de Lannoy, morte le 10 Fév. 1785, âgée de 50 ans, ſans alliance.

V. *Charlotte* de Lannoy, auſſi morte ſans alliance.

Charles-François Comte de Lannoy eut de ſon ſecond mariage :

VI. *Gilles*, Comte de Lannoy, mort Capitaine au Régiment d'Iſenghien, ſans avoir été marié.

VII. *Pierre-Maximilien*, Comte de Lannoy & d'Anappes, Baron de Waſnes, Seigneur d'Eſtrée, d'Eſpierres, de Mauſait, d'Outrebecq, de Regnauville, Wardrecq, Ghiſtede, Lannoy, Cappel, Guigny, Rond, la Pré & Zuuthove, Capitaine aux Gardes Walonnes, & Brigadier des Armées du Roi d'Eſpagne, mort à Anappes le 10 Sept. 1749. Il avoit épouſé en 1728 *Marie-Françoiſe-Eléonore* d'Angeville, fille de *Nazaire-Joſeph*, Comte d'Angeville, & de *Marie-Anne-Antoinette-Joſephe* Hangouart-d'Avelin, ſa ſeconde femme. De cette alliance ſont ſortis :

1°. *François-Ferdinand*, Comte de Lannoy & d'Anappes, Baron de Waſnes & d'Eſpierres, Seigneur d'Eſtrée, de Regnauville, de Wardrecq, de Quinquempoix, de Guigny, de Cappel, de Rond, de Ghiſtede, de Lannoy, de Maufait, &c. Chef des nom & armes de Lannoy, né le 3 Fév. 1732, Lieutenant au Régiment du Roi Infanterie en 1750, & Colonel dans les Grenadiers de France en 1758, marié

le 4 Nov. 1756 à *Marie-Françoiſe-Conſtance-Antoinette* d'Aſſignies, fille unique & héritiere de *Charles-François-Florent*, Marquis d'Aſſignies, Seigneur d'Annequin, d'Allouaigne, de Werquin, de Vermeilles & de Noyelle, Avoué de Terouanne, mort en 1753, & de *Marie-Magdelene-Joſephe-Alexandrine* de Tramecourt. Il y a des enfans de ce mariage.

2°. *Marie-Thérèſe-Robertine* de Lannoy, née le 22 Nov. 1729, mariée par contrat du 20 Déc. 1754 à ſon couſin *Ignace-Godefroi* de Lannoy, Comte de Beaurepaire, Seigneur de Caucourt, Chevalier de l'Ordre Royal & Militaire de Saint Louis, ci-devant Capitaine au Régiment du Roi Infanterie, né en Juin 1723.

3°. *Marie-Françoiſe* de Lannoy, Religieuſe Urſuline à Tournai, morte en Avril 1761.

4°. *Marie-Albertine* de Lannoy, née en 1737, mariée en Mai 1763 à *Alberic-Albert-François-Eugène-Joſeph* du Chaſtel, Comte de Petrieu, Seigneur de Beaumanoir.

VIII. *Charles-François*, Comte de Lannoy & de Wattignies, Seigneur de Raineval, qui a été Capitaine dans le Régiment de Solre Infanterie. Il eſt mort à Wattignies en Août 1758, ayant été marié 1° à *Honorine-Charlotte* le Prince *dite* du Chaſtel, Dame de Raineval, dont il n'eut point d'enfans. 2° par contrat du 13 Juin 1740 à *Marie-Caroline-Françoiſe* Clement-du-

Wault, fille de *Gedeon* Clement-du-Wault, Seigneur de l'Heraulle, & de *Françoiſe-Albertine* Bernard *dite* du Bois. De ce ſecond mariage ſont nés,

1°. *Charles-François*, Comte de Lannoy & de Wattignies, Lieutenant au Régiment du Roi Infanterie, né en 1741, marié en Mars 1762 à *Alexandrine-Charlotte-Marie* Hangouart, fille aînée d'*Antoine-François-Joſeph* Hangouart, Comte d'Avelin, Baron d'Oppuers, Seigneur de Seclin, & de *Marie-Anne-Françoiſe* de Preud'homme-d'Hailly, Dame du Bus.

2°. *Auguſtin-François-Joſeph*, dit *le Chevalier*, puis *le Comte* de Lannoy, auſſi Lieutenant au Régiment du Roi Infanterie, né en 1742, marié à Tournai le 24 Avril 1768 à *Ferdinandine-Dorothée* de Franeau-de-Hyon, fille de *Jaques-Adrien-Joſeph*, Vicomte de Canteleu, Chevalier de Saint Louis, & de *Marie-Joſephe-Placide-Camille* van der Burch.

3°. *Marie-Charlotte-Joſephe* de Lannoy, née le 14 Sept. 1744, reçue Chanoineſſe à Denain le 3 Juillet 1753, morte en Octobre 1768.

IX. *Marie-Françoiſe-Alexie* de Lannoy, mariée 1°. en 1706 à *Charles-Alexandre* Bernard, Comte de Bailleul, Seigneur d'Eſquelmes & de Bettignies. 2°. le 27 Mai 1716 à *Carles-Joſeph* de Schinckele, Seigneur de Weſtbroeck.

COMTES DE LA MOTTERIE.

Claude de Lannoy, ſecond fils de *Jaques* & de *Suzanne* de Noyelles, fut Seigneur, puis Comte de la Motterie, Chevalier de la Toiſon d'Or, du Conſeil Supreme de Guerre de S. M. Catholique, Meſtre-de-Camp-Général de ſes Armées aux Pays-Bas, Gouverneur de Maeſtricht, puis de Namur. Sa Terre de *la Motterie*, fut érigée en *Comté* en ſa faveur, par Lettres du Roi *Philippe IV.* de l'an 1628. Ce Seigneur mourut en 1643. Il avoit épouſé en premieres nôces le 22 Nov. 1611. *Marie-Françoiſe* le Vaſſeur *dite* de Guernonval, Dame de Conteville, fille de *Philippe* le Vaſſeur, Chevalier, Seigneur de Guernonval, Baron d'Ekelsbeke, & de *Livine* de Nieuwenhuyſe, Dame de Hansbeke: en ſecondes nôces *Claudine*, Baronne d'Eltz & de Clervaux au Pays de Luxembourg, fille & héritiere de *Godefroi*, Baron d'Eltz, & d'*Eliſabeth* de Heu, Baronne de Clervaux. Du premier lit, ſortit *Philippe* de Lannoy, qui ſuit; & du ſecond, *Albert-Eugène* de Lannoy, tige des Comtes de CLERVAUX, dont nous parlerons ci-après, & *Magdelene-Thérèſe* de Lannoy, femme d'*Albert* de Merode, Comte de Waroux & de Thiant, Baron de Harchies.

Philippe de Lannoy, Comte de la Motterie, Seigneur de Conteville & d'Eſpierres, du Conſeil de Guerre de S. M. Catho-

lique, Général de Bataille, Meſtre-de-Camp d'un Terce d'Infanterie Walonne, Maître d'Hôtel de l'Archiduc *Léopold* & de Don *Juan* d'Autriche, fut tué au Combat des Dunes près Dunkerque en 1658. Il avoit été marié 1°. à *Anne-Jeanne* de Davre, Baronne de Hauteville, fille cadette de *Wernier* de Davre, Seigneur de Miremont, Bois-Seigneur-Iſaac & autres terres, & de *Renée* de la Douve, Dame de Hauteville, Saint Ghin & Riviere. 2°. à *Louiſe-Michelle* d'Ongnies, Comteſſe de Beaurepaire, Baronne d'Aix & de Sombreffe, fille de *Maximilien* d'Ongnies, créé premier Comte de Beaurepaire, Seigneur d'Eſpierres & de Sombreffe, & de *Marie* de Ligne. Il n'eut point d'enfans de ſon premier mariage; mais de ſa ſeconde femme ſortirent, 1°. *Claude-Maximilien* de Lannoy, Comte de la Motterie, Baron d'Aix & de Sombreffe, Chevalier de l'Ordre Militaire d'Alcantara, Commandeur d'Heliche & de Caſtiliega, Capitaine d'une Compagnie de Cavalerie & d'une Compagnie Libre d'Infanterie. Il eſt mort ſans poſtérité. 2°. *Adrien-Albert* de Lannoy, Seigneur de Conteville, Chanoine de la Cathédrale de Tournai. 3°. *François-Hyacinthe* de Lannoy, qui ſuit, héritier de ſon frere aîné. 4°. *Ignace-Philippe* de Lannoy, qui a fait la branche des Comtes de BEAUREPAIRE, qui ſera rapportée.

François-Hyacinthe de Lannoy, Comte de la Motterie, Baron d'Aix & de Som-

breſſe, Seigneur d'Eſpierres, de Mons-Saint-Gery, d'Achiel-le-Grand & de la Huſſiere, Envoyé Extraordinaire de *Charles II.* Roi d'Eſpagne à la Cour de l'Electeur Palatin, & pluſieurs fois Député de l'Etat Noble de Brabant, mourut à Nivelle en Fév. 1725, à 77 ans. Il avoit épouſé *Annne-Françoiſe* de Gavre, Chanoineſſe de Mons, Dame de l'Ordre de la Croix Etoilée, fille de *Pierre-Eugène-Erneſt* de Gavre, Marquis d'Ayſeaux, Comte de Beaurieu & du Saint Empire, & d'*Anne-Florence* de Hamal. De cette alliance ſortirent *Eugène-Hyacinthe-Marie-Joſeph-Ignace* de Lannoy, qui ſuit. 2°. *Albert-Erneſt-Guilain-Joſeph-Ferdinand*, Comte de Lannoy, Chambellan de l'Empereur *Charles VI.*, puis de l'Impératrice-Reine, qui obtint la permiſſion lui & ſon frere Charles-Antoine, de porter le Manteau & la Couronne de Comte de l'Empire, par Acte du 4 Décembre 1743. Il mourut ſans enfans l'an 1752. Il avoit été marié avec *Cornelie-Jeanne-Thérèſe* de Leefdael, Dame de Waelwyck & Beeck, veuve de *Jean* de Cotereau, Marquis d'Aſſche, & fille de *Jean-Philippe*, Baron de Leefdael, Seigneur de Waelwyck & Beeck, & de *Florence* de Vladeracken. 3°. *Charles-Antoine*, Comte de Lannoy, Lieutenant-Feld-Maréchal des Armées de l'Impératrice-Reine. 4°. *François-Xavier*, Comte de Lannoy, Capitaine de Dragons au Régiment du Prince Eugène de Savoye, puis Colonel Commandant le Régiment de Cui-

raſſiers de Hohenzollern. 5°. *Marie-Thérèſe-Iſidore-Florence-Joſephe* de Lannoy, Dame de l'Ordre de la Croix Etoilée, née le 19 Déc. 1692, morte le 6 Juin 1750. Elle avoit épouſé à Bruxelles le 5 Mars 1716 *Joſeph-Lothaire-Dominique*, Comte de Königſegg-Rotenfels, né le 17 Mars 1673. Ce Seigneur à été ſucceſſivement Chambellan de l'Empereur *Joſeph I.*, ſon Commiſſaire en Italie en 1711, Chambellan de l'Empereur *Charles VI.*, Lieutenant-Feld-Maréchal de ſes Armées, ſon Commiſſaire Plénipotentiaire pour regler la Barriere des Etats-Généraux des Provinces-unies en 1714 & 1715, Gouverneur (par *interim*) des Pays-Bas en 1716, Ambaſſadeur en France, en Saxe, en Eſpagne, & en Angleterre, Colonel-Propriétaire d'un Régiment d'Infanterie de ſon nom, ci-devant Wachtendonck, Conſeiller du Conſeil Aulique de Guerre, Général d'Artillerie, Gouverneur de Tranſilvanie en 1722, Chevalier de la Toiſon d'Or le 29 Novembre 1731, Vice-Préſident du Conſeil Aulique de Guerre, Miniſtre d'Etat & de Conférence, Général en Chef des Armées en Italie en 1734 & 1735, Général-Feld-Maréchal, & Préſident du Conſeil Aulique de Guerre en 1736, Général Commandant l'Armée de Hongrie ſous les ordres de S. A. R. le Grand-Duc de Toſcane en 1738; créé Grand-Maître de la Maiſon de l'Impératrice la même année 1738; enfin Grand-Maître de la Maiſon de l'Impératrice-Reine, & Commandant de

Vienne. Il ſe démit de la Charge de Préſident du Conſeil de Guerre en Déc. 1738; commanda les Troupes Autrichiennes à la Bataille de Fontenoy, donnée contre les François, le 11 Mai 1745, & mourut à Vienne le 8 Dec. 1751, à 78 ans, ſans poſtérité.

Eugène-Hyacinthe-Marie-Joſeph-Ignace de Lannoy, Comte de la Monnerie, Baron d'Aix & de Sombreffe, obtint la permiſſion d'ajouter à ſes armes le Manteau & la Couronne de Comte de l'Empire, par Acte du 28 Août 1743. Il fut Conſeiller Intime d'Etat Actuel de Leurs Majeſtés Impériales, Conſeiller d'Etat d'Epée au Gouvernement des Pays-Bas Autrichiens, Général d'Artillerie des Armées de l'Impératrice-Reine (de la promotion de 1754). & Grand-Maréchal de la Cour de Bruxelles, où il eſt mort Gouverneur (*) le 12 Sept. 1755, à 71 ans. & le huitième de la Maiſon, Chevalier de la Toiſon d'Or. Il avoit épouſé le 1er Avril 1728 *Lamberine-Lamoraldine-Thérèſe* de Faing, Comteſſe d'Haſſelt, Baronne de Jamoigne, née le 6 Juillet 1708, reçue Dame de l'Ordre de la Croix Etoilée le 3 Mai 1733, fille & héritière d'*Alexandre-George* de Faing, Comte d'Haſ-

(*) Il avoit été auparavant Gouverneur de Tournay. Il fut auſſi Gouverneur de Bruxelles le 15 Novembre 1737.

ſelt, Baron de Jamoigne, Seigneur de Hauterive, Marckeghem, Tangry & autres lieux, & de *Marie-Iſabelle-Erneſtine* de Gand *dite* Vilain, Comteſſe de Liberchies. De ce mariage eſt ſorti, un fils unique, nommé *Chretien-Joſeph-Gregoire-Erneſt*, Comte de Lannoy, de la Motterie & de Liberchies, Baron d'Aix & de Sombreffe, Chambellan Actuel de LL. MM. Impériales (de la création de 1754), admis à l'Etat Noble du Duché de Brabant, en qualité de Comte de Liberchies le 6 Nov. 1759, ci-devant Capitaine d'Infanterie au ſervice de l'Impératrice-Reine dans le Régiment de Charles-Lorraine, & Député de l'Etat Noble de Brabant en 1767, 1768, 1769, &c. Il n'eſt pas marié.

COMTES DE BEAUREPAIRE.

Ignace-Philippe de Lannoy, quatriéme fils de *Philippe*, Comte de la Motterie, & de *Louiſe-Michelle* d'Ongnies, fut Comte de Beaurepaire, & mourut le 26 Janvier 1715. Il avoit épouſé *Marie-Françoiſe* Coloma, fille aînée de *Jean-François* Coloma, créé premier Comte de Bornhem, & de *Marie-Thérèſe* d'Ongnies-de-Coupigny. De ce mariage ſont iſſus, 1°. *François-Joſeph-Louis* de Lannoy, Comte de Beaurepaire, Seigneur de Caucourt en Artois, mort le 23 Mars 1726, ſans enfans de *Marguerite-Magdelene* de Clermont-Tonnerre de Thoury, qu'il avoit épouſée en Mai 1720; & qui

vivoit encore en 1762. Elle étoit fille de *Louis* de Clermont-Tonnerre, Comte de Thoury en Sologne, & de *Marie-Magdelene* le Boucher. 2°. *Charles-François-Ignace* de Lannoy, qui ſuit, héritier de ſon frere aîné. 3°. *Claude-François* de Lannoy, Seigneur d'Hendecordel, reçu Chevalier des Ordres de Nôtre-Dame du Mont-Carmel & de Saint Lazare le 27 Juin 1717. 4°. *Adrien-François-Joſeph* de Lannoy, *dit* le Chevalier de Lannoy, auſſi reçu Chevalier des Ordres de Nôtre-Dame du Mont-Carmel & de Saint Lazare le 27 Juin 1717, vivant encore en 1772. 5°. *Aldegonde-Eléonore* de Lannoy, mariée en 1718 à *Baudry-Adelbert* de Marnix, *dit* le Comte de Marnix, Baron de Rollencourt & de Crillia.

Charles François-Ignace de Lannoy, Comte de Beaurepaire, Seigneur de Caucourt, Député général & ordinaire du Corps de la Nobleſſe des Etats d'Artois mourut à Arras le 10 Oct. 1752, à 65 ans. Il avoit épouſé en 1719 *Alix-Barbe-Guye-Françoiſe* de Saint Vaaſt, fille & héritiere de *Gaſton-François*, Baron & Marquis d'Honnecourt, Seigneur de Courchelette, &c. & de *Marie-Magdelene* de Beauffort-de-Laſſus, Dame du Ponchel. De ce mariage ſont nés,

1°. *Ignace-Godefroi* de Lannoy, Comte de Beaurepaire, Seigneur de Caucourt, Chevalier de l'Ordre Royal & Militaire de Saint Louis, ci-devant Capitaine au Régiment

giment du Roi Infanterie, né en Juin 1723, marié par contrat du 20 Déc. 1754 à *Marie-Thérèse-Robertine* de Lannoy, ſa couſine, née le 22 Nov. 1729, fille aînée de *Pierre-Maximilien*, Comte de Lannoy & d'Anappes, Baron de Waſnes, & de *Marie-Françoiſe-Eléonore* d'Angeville. Leurs enfans ſont :

a. & b. Deux fils, vivants en 1772.

c. *Marie-Joſephe-Adrienne* de Lannoy, née le 15 Janv. 1757, Chanoineſſe à Mouſtier depuis 1768.

d. *Marie-Alix-Françoiſe-Claude* de Lannoy, née le 2 Fév. 1761, auſſi Chanoineſſe à Mouſtier depuis 1768.

2°. *N...* de Lannoy, Lieutenant au Régiment des Gardes Walonnes en Eſpagne, né en 1724.

3°. *Emmanuel-Joſeph* de Lannoy, Prévôt de l'Egliſe de Saint Geri de Cambray, puis Chanoine depuis 1762 de la Métropole de la même Ville.

4°. *Alexis-Bon-Henri* de Lannoy, Capitaine au ſervice de France dans le Régiment du Roi, Infanterie, en 1762.

5°. 6°. & 7°. Trois filles Religieuſes de la Viſitation de Sainte Marie à Amiens.

8°. *Marie-Joſephe-Claude* de Lannoy, Religieuſe en l'Abbaye d'Eſtrun près d'Ar-

ras, Ordre de Saint Benoît, née le 2 Avril 1731.

9°. *Ferdinande-Eléonore* de Lannoy, reçue Chanoineſſe à Denain le 10 Juillet 1752.

COMTES DE CLERVAUX.

Albert-Eugène de Lannoy, fils de *Claude*, Comte de la Motterie, & de ſa ſeconde femme *Claudine*, Baronne d'Eltz, fut Baron de Clervaux, Seigneur de Wenerange, Ambaſſadeur de *Charles II.* en différentes Cours, & épouſa *Anne-Marguerite* de Reede-de-Sasfeld, Dame de Bouland, Julemont & Trembleur, veuve de *Robert* d'Argenteau, Seigneur d'Ochain. Il en eut, 1°. *Marie-Théodore-Alberte* de Lannoy, reçue Chanoineſſe à Maubeuge le 24 Août 1663. 2°. *Adrien-Gerard* de Lannoy, Comte de Clervaux, Seigneur de Bouland, Lieutenant-Maréchal-Général de Camp, créé Chevalier par Lettres de l'Empereur *Charles VI.* du 10 Fév. 1720, & mort le 19 Déc. 1730, Gouverneur & Capitaine-Général de la Ville & Province de Namur. Il avoit épouſé *Thérèſe-Claire* de Bocholt, de laquelle il n'eut point d'enfans. 3°. *Marie* de Lannoy, Chanoineſſe de Nivelle. 4°. *François-Ferdinand*, dit le Comte de Lannoy, qui ſuit. 5°. *Maximilien* de Lannoy, Chevalier de l'Ordre Teutonique.

François-Ferdinand, dit *le Comte* de Lannoy, Seigneur de Trembleur & autres lieux,

s'allia à *Anne-Apolline*, Baronne van der Horſt, Dame de Ham, fille de *Gerard*, Baron van der Horſt, Seigneur de Ham, de la Deuze & de Tongres-Nôtre-Dame, Grand-Prevôt d'Echternach, & de *Marguerite-Iſabelle*, Baronne de Metternich. De cette alliance vinrent, 1°. *Adrien-Damien-Gerard-Erneſt* de Lannoy, qui ſuit, héritier de ſon Oncle. 2°. *Thérèſe*, Comteſſe de Lannoy-de-Ham, Chanoineſſe de Nivelle, vivante en 1760. 3°. *Cornelie*, Comteſſe de Lannoy-de-Ham, auſſi Chanoineſſe de Nivelle, vivante en 1760.

Adrien-Damien-Gerard-Erneſt de Lannoy, Comte de Clervaux & du Saint Empire; Seigneur de Ham, de Bouland, de Trembleur &c., de l'Etat Noble de Namur, ſe maria avec *Aldegonde-Louiſe-Françoiſe* de Warnant, fille & héritiere de *Dieudonné-Nicolas*, Baron de Warnant, Seigneur de la Neufville en Condros, Septeaux, Goeſne & Fillée, & d'*Anne-Florence* d'Outremont. Ses enfans ſont:

1°. *N.*... Comte de Lannoy, de Clervaux & du Saint Empire, Seigneur de la Neufville, Bouland, Trembleur &c., Grand-Mayeur & Souverain-Officier de Liége, Grand-Bailli de Moha, Conſeiller Privé de S. A. C. le Prince-Evêque de Liége, Gentilhomme de l'Etat Noble du Pays de Liége & Comté de Looz, marié à *N.*... de Wignacourt, Chanoineſſe de Maubeuge, fille

[illegible] *Pierre-Felix* de Wignacourt, [illegible] Seigneur de Herlies, [illegible] de Marquillies, Grand-Bailli [illegible] & de *Constance-Charlotte* de Ghis-[illegible]

[illegible] de Lannoy, [illegible] vivante en [illegible]

[illegible] Chanoinesse de [illegible] *Albert*, [illegible] la mode [illegible] *Nicolas-Alex-*[illegible] de Liege le [illegible] 1771, [illegible] & 2 jours.

[illegible] Chanoinesse de [illegible]

[illegible] Lannoy sont: [illegible] &

[illegible] Proto-[illegible] avec la [illegible] *Comte au* [illegible] créer [illegible] & [illegible] par [illegible] *Charles* [illegible] donne

à Grenade le 22 Juin 1526, enregiſtré en la Chambre des Comptes à Lille. Il étoit fils de *François* Spanoghe, & de *Jeanne* de Bruyne; & petit-fils de *Louis* Spanoghe, & de *Magdalene* van den Ryne.

Corneille Spanoghe, avoit été allié à *Eléonore* Fagel. Leur fils aîné *Jean* Spanoghe, ſe maria avec *Marie* van Yedeghem. De ce mariage il a eu, entre autres, *Etienne*, *Jean*, & *Charles* Spanoghe. Ce dernier fut Echevin de Bruges en 1588, 1589, 1592, 1593, 1596, & mourut le 20 Févr. 1597. Il avoit épouſé *Cornelie* van Sandtvoorde, qui mourut le 15 Juillet 1609, & fut mère, entr'autres enfans, de *Charles* Spanoghe, né le 27 Juillet 1561. Celui-ci fut Echevin de Bruges en 1598, 1599, 1605, 1606, 1612, Prévôt de la Confrairie du Saint & Précieux Sang de Nôtre Seigneur Jeſus-Chriſt en 1624 & 1625. Il décéda le 2 Déc. 1633, & fut enterré dans l'Egliſe Paroiſſiale de Saint Jaques de Bruges. Il avoit épouſé le 13 Janv. 1603 *Marguerite* Nollet, Dame de Cleyhem, morte le 1 Oct. 1639, & inhumée auprès de lui en ladite Egliſe. De ce mariage ſont iſſus, 1°. *Maximilien* Spanoghe, né & baptiſé le 9 Déc. 1606, qui ſuit. 2°. *Jean-Baptiſte* Spanoghe, né & baptiſé le 6 Janv. 1617, vivant encore le 2 Nov. 1685.

Maximilien Spanoghe, Seigneur de Cleyhem, mourut le 5 Janvier 1668. Il avoit

épouſé le 24 Nov. 1643 *Barbe* Rommet, laquelle obtint pour elle & ſes enfans confirmation & ſi beſoin étoit réhabilitation de Nobleſſe, par Lettres du Roi *Charles II.* du 18 Nov. 1672. Elle mourut le 18 Avril 1685, & eut pour enfans, 1°. *Maximilien* Spanoghe, Seigneur de Cleyhem, mort à Bruges le 7 Déc. 1680, ſans alliance. 2°. *Anne* Spanoghe, qui ſuit. 3°. *Françoiſe-Eléonore* Spanoghe, morte le 22 Février 1680, ſans avoir pris d'alliance. 4°. & 5°. *Marie-Barbe* & *Iſabelle-Claire* Spanoghe, mortes jeunes.

Anne Spanoghe, mourut le 30 Nov. 1678., & avoit été alliée à *Thomas* Neyts, mort le 20 Janv. 1700. De ce mariage vinrent, 1°. *Thomas-Maximilien* Neyts, Seigneur de Cleyhem & de Kerfſtede, Echevin du Franc de Bruges, annobli par Lettres du 28 Avril 1722, & mort, ſans enfans, de *Marguerite* Lynch, ſon épouſe. 2°. *Anne-Félix* Neyts, qui épouſa *Jaques-Bernard* Trappequiers, lequel obtint des Lettres de Nobleſſe de l'Empereur *Charles VI.* le 4 Avril 1721. Elle a eu de ce mariage, 1°. *Marie-Anne* Trappequiers, Religieuſe. 2°. *Iſabelle-Joſephe* Trappequiers, mariée à *Albert* Claeſman, Baron de Male, Seigneur de Vyve, Echevin du Franc de Bruges, mort le 26 Mai 1750. Il ne vint de cette alliance qu'*Iſabelle* Claeſman, Baronne de Male, Dame de Vyve, qui épouſa à Aſſenbroeck-lez-Bruges le 14 Juillet

1760 *Charles-Jean* d'Hont, Tréſorier & Receveur de la Ville de Damme, Houcke & Munickenreede, lequel obtint des Lettres de Nobleſſe & de Chevalerie de l'Impératrice-Reine le 19 Août de la même année 1760. Elle mourut ſans enfans le 25 Oct. 1768, & ſon mari fut ſon héritier univerſel.

Les armes de Spanoghe ſont : *coupé d'or à une aigle de ſable, & de gueules, à deux tiges de chardons paſſés en ſautoir derriere deux cornes de bœuf, le tout d'or. L'écu timbré d'un caſque d'argent, grillé & liſéré d'or, orné de ſon bourlet & de ſes lambrequins d'or & de gueules, & au-deſſus en cimier, un vol de ſable, chaque demi-vol chargé de deux tiges de chardons paſſés en ſautoir d'or.*

1530. JEAN DE BAYART, Seigneur de Gantau & de Marquais, fut créé Chevalier par Lettres du 24 Fév. 1530, données à Bologne par l'Empereur *Charles V.*, quand il fut couronné (*) par le Pape *Clement VII.*, leſdites Lettres enrégiſtrées à l'Elec-

(*) *Charles fut couronné trois fois : la premiere, à Aix-la-Chapelle, où il reçut la Couronne de Charlemagne appellée pour cela* de Regno Francorum, *le 23 Oct. 1520. le ſecond Couronnement ſe fit à Bologne en Italie le 24 Fév. 1530., où il reçut de la main du Pape* Clement VII. *la Couronne du Royaume d'Italie, autrement dit de Lombardie. C'eſt celle que l'on appelle la* Couronne de fer ; *& le troiſiéme Couronne-*

tion Provinciale d'Artois. Il mourut le 15 Sept. 1580, & avoit épouſé *Magdelene* de Beauffort, dont il eut pluſieurs enfans. Elle étoit fille de *Jean* de Beauffort, Seigneur de Bullecourt, de Beaurain, du Ponchel, de Haulchoy, de Warnichamp, de Laſſus & de Bailleul-à-Cornaille, & de *Magdelene* de Bacquelpée, ſa premiere femme.

1533. RENTY, Baronnie en Artois, a donné ſon nom à une Maiſon illuſtre, dont la branche aînée tomba en quenouille dans le quatorziéme ſiécle. *Iſabeau*, fille & héritiere d'*Andrieu*, Sire de Renty & de Seneſchem, & de *Marie* de Brimeu, fut mariée en 1354 à GUILLAUME, Sire de CROY & d'Araines, à condition que ſes deſcendans écarteleroient de *Croy* & de *Renty*; ce qu'ils ont toûjours obſervé depuis. *Guillaume* ſervit dans les armées de *Philippe* & *Jean*, Rois de France, à la tête d'une Compagnie de Gendarmes. Il étoit fils aîné de *Jaques II.*, Sire de Croy & d'Araines, Gouverneur de Picardie, & de *Marie* de Pequigny, mariée en 1313; & petit-fils de *Jaques I.*, Sire de Croy & d'Araines, dit l'Ancien, qui avoit épouſé *Marguerite* de Moreuil,

---

ment ſe fit trois jours après le ſecond, & pareillement à Bologne. Dans ce troiſiéme Couronnement, Charles *reçut la* Couronne d'Or, *qui eſt celle de l'Empire Romain, au lieu que la premiere n'eſt que pour le Royaume de Germanie ou d'Allemagne.*

fille de *Bernard VI.* du nom, Seigneur de Moreuil & de Cœuvres, Chevalier & Conſeiller du Roi, Maréchal de France, & de *Mahaud* de Neſle *dite* d'Offemont.

Iſabeau de Renty fut mère de *Jean*, Sire de Croy & d'Araines, Baron de Renty & de Seneghem, Chevalier, Conſeiller & Chambellan de *Philippe le Hardi* & *Jean Sans-peur*, Ducs de Bourgogne, Gouverneur du Comté d'Artois (*), Chambellan du Roi, & Grand-Bouteiller de France par Lettres du Roi *Charles VI.* du 24 Juin 1412. Celui-ci fut tué à la bataille d'Azincourt *dite* depuis *la male journée* le 25 Octobre 1415. Il avoit été allié en 1384 avec *Marguerite* de Craon, Dame de Tours-ſur-Marne, fille de *Jean* de Craon, Seigneur de Dommart & de Bernardville en Ponthieu, & de *Marie* de Châtillon, Hé-

---

(*) *Il avoit en qualité de Conſeiller cinq cens francs de penſion. Il eſt dit dans un Compte de Jean de Preſſy, Receveur-Général de toutes les Finances de Bourgogne, de* 1408, *Fol.* 213, *que Meſſire* Jean de Croy & de Renty, *Chevalier, Conſeiller & Chambellan du Duc, & Gouverneur du Comté d'Artois, fit lévée de* 120 *hommes-d'armes en l'an* 1405, *tantôt après le departement de la grande aſſemblée des gens d'armes que ledit Seigneur fit lors à l'encontre de feu le Duc d'Orléans, ès mois de Septembre & Octobre audit an, pour le bien du Roi & de ſon Royaume.*

ritiere du Vidamé de Laon & de la Seigneurie de Clacy. De ce mariage vinrent, 1°. *Archambaud* de Croy, qui fut tué auprès de ſon père, ſans poſtérité. 2°. *Antoine*, Sire de Croy, qui ſuit. 3°. *Jean* de Croy, auteur de la branche des Princes de CHIMAY, dont nous parlerons dans la ſuite. 4°. *Jeanne* de Croy, marié à *Jean II.* Seigneur de Lannoy, de Lys & de Maingoval, puis à *Jaques*, Sire de Sombreffe. 5°. *Agnès* de Croy, Grande-Maîtreſſe de la Maiſon d'*Iſabelle* de Portugal, Ducheſſe de Bourgogne, morte ſans avoir été mariée. 6°. *Jaqueline* de Croy, Dame de Bievres, alliée à *Antoine* de Rubempré, Conſeiller & Chambellan du Duc de Bourgogne en 1441 & 1456, fils puîné de *Robert I.*, Sire de Rubempré & d'Anthies, & de *Colle* de Rivery. 7°. *Marie* de Croy, femme de *Louis* Bournel, Seigneur de Thiembronne, Faſques, Beauchamp, Lambersart & autres lieux. 8°. *Jeanne* de Croy, dite *la jeune*, mariée à *Jean*, Seigneur de Beaurevoir.

Antoine, Sire de Croy, ſurnommé *le Grand*, étoit Comte de Château-Porcean & de Guines, Baron de Renty, Seneghem, Araines, Beaumont & Montcornet, Seigneur de Chiévres & Rœux, Pair de Hainaut, Chevalier, Conſeiller & Chambellan de *Philippe le Bon*, Duc de Bourgogne. Il ſe diſtingua par ſon courage & par ſes ſervices ſous le regne de *Jean Sans-peur*, & contribua au gain de la ſanglante bataille

d'Othey, donnée contre les Liégeois l'an 1408. Dans la ſuite, ayant ſuivi *Philippe le Bon* dans la guerre contre les François, il ſe trouva à la priſe de Melun, de Saint Riquier & de pluſieurs autres Places, & commanda dans des conjonctures importantes. Il eut beaucoup de part aux bonnes graces & à l'eſtime de ce Prince, qui l'admit en 1425 dans ſon Conſeil des Finances, lequel étoit compoſé des principaux Seigneurs de ſa Cour. Ce même Duc le choiſit pour être un des vingt-quatre Chevaliers qu'il honora du Collier de l'Ordre de la Toiſon d'Or, à la premiere création qui ſe fit à Bruges l'an 1429. L'année d'après, étant au ſiége qu'il avoit mis devant Compiègne, il lui donna le commandement d'un grand detachement, pour aller répouſſer les Liégeois, qui à la ſollicitation du Roi *Charles VII.* avoient fait diverſion dans le Comté de Namur avec une armée. Il y eut là quelques Places priſes de part & d'autre: mais tout ſe termina par une trève. *Antoine* devint premier Chambellan du Duc (*) en 1448, il eut le Gouvernement du

(*) *Le premier Chambellan étoit le premier Officier de la Chambre du Duc, & en cette qualité il avoit la clef de la Chambre du Prince, le premier apartement après celui du Duc, gardoit le ſceau ſecret, entroit au Conſeil de Guerre qui ſe tenoit dans ſa Chambre, & portoit à l'armée la banniere de Bataille. Il avoit ſa table, laquelle*

Duché de Luxembourg en 1452 ; & fut honoré par le Roi *Louis XI.* de la Charge de Grand-Maître de France en 1463. Il ſe démit de cette Charge en 1465, & mourut âgé de 90 ans en 1475. Delewarde a cru qu'il avoit été Grand-Chambellan de France ; mais il y a ſujet de croire qu'il confond cette Charge avec celle de Grand-Maître. *Antoine*, Sire de Croy fut parrein de *Charles le Hardi*, Duc de Bourgogne, & eut l'honneur de faire ce Prince Chevalier de ſa main en ſon baptême, l'an 1433, en lui donnant l'accolade & le baiſer. Il avoit épouſé en premieres nôces *Marie*, que d'autres nomment *Jeanne* de Roubaix, fille de *Jean*, Seigneur de Roubaix & Herzelles, Chevalier de la Toiſon d'Or, Conſeiller & premier Chambellan de *Philippe le Bon*, Duc de Bourgogne, & ſon Ambaſſadeur en Portugal, & d'*Agnès* de Lannoy. Il prit une ſeconde alliance le 5 Oct. 1432 avec *Marguerite* de Lorraine, Dame d'Arſchot & de Bierbeke. Cette Princeſſe étoit fille aînée d'*Antoine* de Lorraine, Comte de Vaudemont & de Guiſe, Baron de Joinville, & de *Marie* d'Harcourt, Héritiere

---

étoit ſervie, comme celle du Prince même : il commandoit à tous les Officiers de la Chambre qui devoient lui obéïr comme au Lieutenant du Prince. Cette Charge étoit venale & héréditaire, & celui qui la poſſedoit, en devoit reprendre de fief ; elle avoit pluſieurs droits & prérogatives.

des Seigneuries d'Aumale, d'Elbeuf, de Mayenne, d'Arſchot & de Bierbeke; & arriére-petite-fille de *Jean*, Duc de Lorraine, douziéme ayeul direct de Sa Majeſté l'Empereur *Joſeph II.* Il eut du premier lit *Marguerite*, ou ſelon d'autres *Marie* de Croy, alliée à *Henri*, Vicomte de Montfort-ſur-l'Iſſel. Les enfans du ſecond lit furent, 1° *Philippe I.* Sire de Croy, qui ſuit. 2° *Jean* de Croy, tige des Comtes de Rœux, dont nous parlerons ci-après. 3° *Charles* de Croy, mort jeune. 4° *Jeanne* de Croy, mariée avec *Louis* de Baviere dit *le Noir*, Comte Palatin de Deux-Ponts & de Veldentz, petit-fils de l'Empereur *Robert le Petit*; & ſeptiéme ayeul de *Charles XII.* Roi de Suède. 5° *Marie* de Croy, femme de *Guillaume* de Looz, Comte de Blanckenheim. 6° *Iſabelle* de Croy, mariée à *Guyon* d'Eſtouteville, Seigneur de Gaſcé, Moyon & autres terres. Ils eurent de leur mariage *Jaqueline* d'Eſtouteville, Dame de Moyon, Briquebec, Hambuie & Gaſcé, qui épouſa ſon couſin *Jean III.*, Sire d'Eſtouteville, de Vallemont, Trie & autres lieux, dont elle eut *Adrienne*, Ducheſſe d'Eſtouteville, Vicomteſſe de Roncheville, Baronne de Cleuville, Briquebec, Hambuie, Moyon, Gaſcé & Meſleraut, Châtelaine des Loges, Dame de Vallemont, Hotot, Foville, Berneval, Beureville, Offrainville, Trie, Chambres, Hericourt, Gaſuville, Bec de Mortagne, Moreuil, la Rocheguyon en partie &c., morte à Trie en 1560, agée de 48

ans. Elle avoit épousé par contrat passé à Paris le 9 Févr. 1534 *François* de Bourbon I. du nom, Comte de Saint Pol & de Chaumont, Duc d'Estouteville, Gouverneur de l'Isle de France & de Dauphiné. 7° *Jaqueline* de Croy, alliée à Jean, Baron de Ligne Seigneur de Belœil, d'Ollignies & de Roubaix, Chevalier de la Toison d'Or, Maréchal de Hainaut, Conseiller & Chambellan de *Maximilien* Roi des Romains, depuis Empereur *Maximilien* I. 8° *Jeanne* de Croy, Religieuse au Moncel, puis au Monastere des Cordeliers du Faubourg Saint Marcel de Paris, où elle fut Abbesse durant dix ans, & où elle mourut en 1512.

Philippe I., Sire de Croy, Comte de Château-Porcean, Baron de Renty, Seneghem, Arnines, Beaumont, Arschot & Montcornet, Seigneur de Chièvres, Bierbeke & autres terres, Pair de Hainaut, Sénéchal du Boulonnois, Chambellan de *Louis* XI. Roi de France & de *Philippe le Bon*, Duc de Bourgogne, Lieutenant Général dans le Pays de Liége, Gouverneur de Valenciennes, de Thuin & de Marchiennes-au-Pont, se trouva au Sacre du même Roi *Louis* XI. en 1461, où il fut fait Chevalier, & depuis il fut créé Chevalier de l'Ordre de Saint Michel. Il mourut en 1511, & avoit épousé *Jaqueline* de Luxembourg, Dame de Bar-sur-Aube. Elle étoit fille aînée de *Louis* de Luxembourg, Comte de Saint Pol, Brienne, Rouffi, Conversano

& Ligni, Seigneur d'Enghien, Châtelain de Lille, Chevalier de l'Ordre de Saint Michel, Connétable de France, & de ſa premiere femme *Jeanne* de Bar, Comteſſe de Marle & de Soiſſons, Vicomteſſe de Meaux, Dame d'Oiſy, de Dunkerque, Bourbourg, Gravelines, Warneton, Bornhem, Ghiſtelles, Montmirail, Anthon, la Bazoche, Alluye & Brou. De ce mariage ſont ſortis, 1°. *Henri*, Sire de Croy, qui ſuit. 2°. *Antoine* de Croy, Evêque de Térouanne, mort le 21 Sept. 1495 en l'Iſle de Chypre, revenant de la Terre-Sainte, & enterré dans l'Egliſe de Saint Lazare à Salamine. 3°. *Guillaume* de Croy, ſurnommé *le Sage*, Duc de Sora & d'Arci, Marquis d'Arſchot, Comte de Beaumont, Baron de Rocca Guglielma & Heverlé, Seigneur de Chiévres, Rotſelaer & Bierbeke, Pair de Hainaut, Chambellan & Sénéchal héréditaire de Brabant, qui ſe rendit célebre ſous le nom de *Seigneur de Chiévres*. Il naquit en 1458, & fut fait Chevalier à Aix-la-Chapelle par *Maximilien* Roi des Romains, après les Cérémonies de ſon Couronnement le 9 Avril 1486. Il rétira des François en 1488 la Ville de Walcourt, ſe ſignala dans la ſuite en diverſes occaſions; & reçut le Collier de l'Ordre de la Toiſon d'Or à Bruges en 1491. Depuis, il ſuivit *Charles VIII.* Roi de France à la conquête du Royaume de Naples, & à ſon retour aux Pays-Bas en 1497, il eut le Gouvernement & la Charge de Grand-Bailli

de Hainaut. Enſuite il ſervit utilement *Louis XII.* Roi de France au recouvrement du Duché de Milan, après en avoir obtenu l'agrément de ſon maître l'Archiduc *Philippe* d'Autriche, fils unique & ſucceſſeur de *Marie* de Bourgogne. La premiere rupture ſurvint peu de tems après entre la France & l'Eſpagne; & *Jeanne* d'Aragon femme de l'Archiduc, étant devenue héritiere de la derniere de ces Monarchies, Chiévres diſcontinua de porter les armes pour les François, & ſe retira dans ſon Gouvernement de Hainaut: mais l'Archiduc l'en tira pour lui donner une commiſſion, qui marquoit aſſez que ce Prince le préféroit aux plus grands Seigneurs des Pays-Bas. Il l'y laiſſa pour Gouverneur & Capitaine-Général, lorſqu'il paſſa en Eſpagne l'an 1506. *Philippe* Archiduc & Roi de Caſtille, étant mort, laiſſa deux fils, dont l'aîné nommé *Charles* qui fut depuis l'Empereur *Charles V.*, n'avoit que ſix ans. On lui avoit donné le nom de Duc de Luxembourg, & il prit les titres d'Archiduc & de Prince d'Eſpagne, après la mort de ſon père. Chiévres fut choiſi en 1509 pour être ſon Gouverneur & ſon Tuteur. Il devint enſuite ſon Grand-Chambellan, & conclut en 1516 à Noyon un Traité entre *Charles* alors Roi d'Eſpagne, & *François I.* Roi de France. *Artus* Gouffier, Seigneur de Boiſſi, négocioit pour ce dernier, dont il avoit été auſſi Gouverneur. Chiévres travailla à la concluſion de ce Traité avec tout le ſuccès qu'on

qu'on s'étoit promis de ſon genie & de ſa prudence. Il en donna des preuves en pluſieurs occaſions, & rendit des ſervices conſidérables à *Charles V.*, qui l'honora d'une bienveillance particuliere. Il érigea en ſa faveur la Baronnie de *Beaumont* en *Comté*, par Lettres de Janv. 1518, & celle d'*Arſchot* en *Marquiſat*, par autres Lettres du mois de Novembre de la même année, dans leſquelles *Charles V.* le qualifie *Couſin*. Ce Monarque lui fit auſſi préſent des Duchés de Sora & d'Arci, & de la Baronnie de Rocca Guglielma au Royaume de Naples. Il fut de plus, fait Chef de ſon Conſeil, Contador-Mayor d'Eſpagne, Amiral de Naples, & Capitaine-Général de ſes Armées de Mer. Enfin comblé d'honneurs & de biens, il mourut de poiſon à Worms le 28 Mai 1521, à 63 ans, ſans laiſſer d'enfans de *Marie-Magdelene* de Hamal, ſa femme. Son Corps fut porté dans le Couvent des Celeſtins de Heverlé près Louvain, qu'il avoit fondé, où il fut enterré ſous un Tombeau de marbre.

Henri, Sire de Croy, Comte de Château-Porcean & de Seneghem, Baron de Renty, Araines & Montcornet, Seigneur de Bar-ſur-Aube, Conſeiller & Chambellan de *Louis XII.* Roi de France, mourut en 1514. Il avoit épouſé *Charlotte* de Château-Briant, Dame de Longni, fille aînée de *René* de Château-Briant, Seigneur de Longni en Perche, & d'*Hélene* d'Eſtoute-

ville-de-Baine. De ce mariage ſont iſſus, 1°. *Philippe II.* Sire de Croy, qui ſuit. 2°. *Guillaume* de Croy, Cardinal, Archevêque de Tolede, Primat d'Eſpagne, Chancelier de Caſtille, Evêque & Duc de Cambray, Prince du Saint Empire, Comte du Cambreſis, Abbé d'Affligem en Brabant & de Haut-Mont en Hainaut, qui pendant la Diete de Worms en 1521, étant allé à la Chaſſe, tomba de cheval le 6 Janvier; & s'étant rompu de cette chûte une veine, ou ſelon d'autres une côte, mourut peu de jours après, en la 23 année de ſon âge. 3°. *Charles* de Croy, Comte de Château-Porcean & de Seneghem, Baron de Montcornet. Il épouſa *Françoiſe* d'Amboiſe, Dame de Renel en Baſſigni, veuve de *René* de Clermont, Seigneur de Saint George, & fille de *Jaques* d'Amboiſe, Seigneur de Buſſi, & d'*Antoinette* d'Amboiſe ſa premiere femme. Le Roi *François II.* érigea *Renel* en *Marquiſat* en faveur de cette Dame & de ſon fils *Antoine* de Croy, qu'elle eut de ſon ſecond mariage, par Lettres d'Octobre 1560, enregiſtrées le 3 Déc. ſuivant. *Antoine* de Croy obtint l'érection de *Château-Porcean* en *Principauté* le 4 Juin 1561. Il prit le parti du Prince de Condé pendant les guerres Civiles, combattit vaillamment à la bataille de Dreux en 1562, & mourut à Paris d'une fiévre chaude en 1564, ou ſelon d'autres le 4 Mai 1567. Il ne laiſſa point d'enfans de ſa femme *Catherine* de Cleves, Comteſſe d'Eu, laquelle ſe re-

maria en ſecondes nôces l'an 1570 à *Henri* de Lorraine I. du nom, Duc de Guiſe, Prince de Joinville, Pair & Grand-Maître de France, Chevalier des Ordres du Roi, Général des Armées, Gouverneur de Champagne & de Brie. Elle étoit fille puînée de *François* de Cleves I. du nom, Duc de Nevers, Pair de France, Comte de Rethel & d'Eu, Gouverneur & Lieutenant-Général pour le Roi en ſes Pays de Champagne, Brie & Luxembourg, & de *Marguerite* de Bourbon-Vendôme. 4°. *Robert* de Croy, Evêque & Duc de Cambray, par réſignation de ſon frere, publia des Ordonnances Synodales en 1551, & mourut le 31 Août 1556. 5°. *Charles* de Croy, Evêque de Tournai, Abbé d'Affligem & de Saint Ghiſlain, & Adminiſtrateur de l'Abbaye de Haut-Mont, mort le 2 Déc. 1564. 6°. *Jaqueline* de Croy, femme d'*Antoine*, Marquis de Berghes, Comte de Walhain, Chevalier de la Toiſon d'Or, Conſeiller & Chambellan de l'Empereur *Charles V.*, Lieutenant, Gouverneur & Capitaine-Général du Duché de Luxembourg. 7°. *Charlotte* de Croy, Abbeſſe de Guillenghien en Hainaut. 8°. *Hélene* de Croy, mariée à *Jaques* de Luxembourg III. du nom, Comte de Gavre, Seigneur de Fiennes, Sottenghien, Armentieres, la Hamaide & autres lieux, dont elle n'eut point d'enfans.

Philippe II., Sire de Croy, Duc de Soria & d'Arci, Marquis d'Arſchot, Comte de

Beaumont, Baron de Renty, Araines, Rocca Guglielma & Heverlé, Seigneur de Chiévres, Rotſelaer, Bierbeke, Havré & autres lieux, Châtelain héréditaire de Mons, Pair de Hainaut, Chambellan & Sénéchal héréditaire de Brabant, fut héritier de *Guillaume* de Croy ſon oncle. Il céda Sora, Arci & Rocca Guglielma à l'Empereur *Charles V.*, qui érigea pour lui *Renty* en *Marquiſat*, & *Arſchot* en *Duché*, par Lettres dans leſquelles ce Monarque lui donne le titre de *Couſin*, datées de Genes au mois d'Avril 1533, avant Pâques. Ce Seigneur fut Grand-Bailli, Gouverneur & Capitaine-Général de Hainaut, Gouverneur de Valenciennes, Chef des Finances aux Pays-Bas, & Généraliſſime de toutes les Bandes d'Ordonnances en 1548. Il mourut Doyen des Chevaliers de la Toiſon d'Or au mois d'Avril 1549, & fut enterré dans l'Egliſe des Celeſtins de Heverlé, où ſe voit ſon Tombeau. Il avoit épouſé en premieres nôces *Anne* de Croy ſa couſine, fille aînée & principale héritiere de *Charles* de Croy, Prince de Chimay & du Saint Empire, Baron de Quiévrain & d'Eſtrun, Seigneur d'Eſcauſſines & autres terres, Chevalier de la Toiſon d'Or, & de *Louiſe* d'Albret, Dame d'Aveſnes, de Landrécies, Saint Venant & Lilers. Après ſa mort il prit une ſeconde alliance avec *Anne* de Lorraine, veuve de *René* de Naſſau, Prince d'Orange, & fille d'*Antoine*, Duc de Lorraine & de Bar, & de *Renée* de Bourbon-

Montpenſier, iſſue de *Saint Louis* Roi de France. Par cette alliance *Philippe II.* fut beau-frere de *François*, Duc de Lorraine & de Bar, ſixiéme ayeul direct de Sa Majeſté l'Empereur *Joſeph II.*, à préſent régnant. De ſon premier mariage ſont iſſus, 1°. *Charles*, Sire de Croy, Duc d'Arſchot, Prince de Chimay & du Saint Empire, Comte de Beaumont, Baron de Quiévrain & autres terres. Il épouſa en premieres nôces *Louiſe* de Lorraine, ſœur de la Reine *Marie* de Lorraine, femme de *Jaques V.* Roi d'Ecoſſe, & fille de *Claude* de Lorraine, Duc de Guiſe, Marquis de Mayenne & d'Elbeuf, Comte d'Aumale, Pair & Grand-Véneur de France, Chevalier de l'Ordre du Roi, Gouverneur de Bourgogne, de Champagne & de Brie, & d'Antoinette de Bourbon-Vendôme: & en ſecondes nôces *Antoinette* de Bourgogne, fille d'*Adolphe* de Bourgogne, Seigneur de Beveren, la Vere, Fleſſingue, Brouwershaven, Weſtkapelle, Duyveland & autres terres, Chevalier de la Toiſon d'Or, Amiral de la Mer, & d'*Anne* de Berghes. Ce Duc reçut l'an 1550 en ſon Château de Beaumont, l'Empereur *Charles V.* avec Don *Philippe*, ſon fils, & mourut ſans laiſſer d'enfans le 24 Juin 1551. 2°. *Philippe III.*, Sire de Croy, qui ſuit, héritier de ſon frere aîné. 3°. *Guillaume* de Croy, Marquis de Renty, Vicomte de Bourbourg, Seigneur de Chiévres, Meulant, &c. Chevalier de la Toiſon d'Or, Pair de Hainaut, Chef & Colonel de mille Chevaux-Légers, mort en

ſon Château de Renty le 1 Août 1565, à 38 ans. Il laiſſa d'*Anne* de Reneſſe-d'Elderen ſa femme, mort à Condé le 11 Nov. 1586, *Anne* de Croy, Marquiſe de Renty, Vicomteſſe de Bourbourg, Dame de Chiévres, Meulant, &c. mariée deux fois : la premiere, avec *Emmanuel-Philibert* de Lalaing, Baron de Montigny, Seigneur de Condé & Leuze, Chevalier de la Toiſon d'Or, Grand-Bailli de Hainaut & Amiral de la Mer : la ſeconde, avec *Philippe* de Croy, créé premier Comte de Solre, Seigneur de Molembais, Cauroy, &c. Chevalier de la Toiſon d'Or, dont elle fut la ſeconde femme. 4°. *Louiſe* de Croy, alliée 1°. à *Maximilien* de Bourgogne, créé premier Marquis de la Vere, Chevalier de la Toiſon d'Or, dont elle n'eut point d'enfans. 2°. à *Jean* de Bourgogne, Seigneur de Fromont & Han-ſur-Sambre, Gouverneur de Namur, Conſeiller d'Etat & Chef des Finances aux Pays-Bas, dont elle eut une fille, qui mourut en bas-âge. Du ſecond mariage de *Philippe II.*, Sire de Croy ſortit un fils poſthume *Charles-Philippe* de Croy, qui a fait la branche des Marquis D'HAVRE', dont nous parlerons plus bas.

Philippe III., Sire de Croy, Duc d'Arſchot, Prince de Château-Porcean, de Chimay & du Saint Empire, Comte de Beaumont & de Seneghem, Baron d'Araines, Montcornet, Bierbeke, Rotſelaer, Heverlé, Quiévrain & autres lieux, Che-

valier de la Toiſon d'Or ; Ambaſſadeur d'Eſpagne à la Diete de Francfort en 1562, Gouverneur de la Citadelle d'Anvers en 1577, Gouverneur de Flandres en 1577 & 1592, Conſeiller d'Etat d'Epée, & Capitaine d'une Compagnie de cinquante hommes-d'armes, mourut à Veniſe le 11 Déc. 1595, dans la maiſon de *Charles* Helman, après s'être acquis beaucoup de réputation durant les troubles des Pays-Bas qu'il gouverna pendant l'abſence du Duc d'Albe. Il avoit épouſé *Jeanne*, Dame de Halewyn & de Comines, fille de *Jean*, Seigneur de Halewyn & de Comines, & de *Joſſine* de Lannoy ; après la mort de laquelle arrivée le 6 Déc. 1581, il prit une ſeconde alliance avec *Jeanne* de Blois, fille aînée de *Louis* de Blois, Seigneur de Trêlon, & de *Charlotte* de Humieres ; dont il n'eut point d'enfans. Ceux de ſa premiere femme furent, 1°. *Charles*, Sire de Croy, Duc d'Arſchot, Prince de Château-Porcean, de Chimay & du Saint Empire, Marquis de Montcornet, Comte de Beaumont, Baron de Halewyn & autres terres, Chevalier de la Toiſon d'Or, Grand d'Eſpagne de la premiere Claſſe, qui fut établi Gouverneur & Grand-Bailli de Hainaut en 1592, & créé *Duc de Croy*, par Lettres de *Henri IV*, Roi de France du mois de Juillet 1598. Il vendit en 1608 la Principauté de Château-Porcean à *Charles* de Gonzague, Duc de Nevers, & mourut le 13 Janvier 1612. Sa premiere femme a été *Marie* de Brimeu,

Comteſſe de Meghem, qu'il épouſa en 1583; & ſa ſeconde *Dorothée* de Croy-Havré ſa couſine, qu'il a épouſée avec diſpenſe du Saint Siége en Déc. 1605. Il n'a point eu d'enfans ni de la premiere, ni de la ſeconde. Il laiſſa ſeulement un fils naturel nommé *François* de Croy, qui épouſa *Dorothée* de Raville, veuve de *Godefroi*, Baron d'Eltz. 2°. *Anne* de Croy, Ducheſſe d'Arſchot, qui recueillit la ſucceſſion de ſon frere. Elle mourut le 26 Février 1635, après avoir épouſé le 4 Janv. 1587 *Charles*, Prince d'Aremberg & du Saint Empire. *Voyez ſa poſtérité à l'article de la Principauté de* LIGNE. 3°. *Marguerite* de Croy, mariée le 2 Septembre 1584 à *Pierre* de Hennin, Comte de Bouſſu, dont elle n'eut point d'enfans.

MARQUIS D'HAVRE'.

Charles-Philippe de Croy, Marquis d'Havré, Châtelain héréditaire de Mons, Seigneur de Bievres, Acren & Everbeeck, fils poſthume de *Philippe II.*, Sire de Croy, & d'*Anne* de Lorraine ſa ſeconde femme, naquit le 1 Septembre 1549, & eut pour parreins l'Empereur *Charles V.* & Don *Philippe* ſon fils, & pour marraines les Reines Douairiéres de France & de Hongrie. *Philippe II.* Roi d'Eſpagne lui donna une Charge de Gentilhomme de ſa Chambre, & érigea en *Marquiſat* l'an 1574 ſa Seigneurie d'*Havré* en Hainaut. Depuis en 1594 ce Monarque l'envoya Ambaſſadeur à la Diete de Ratis-

bonne, où il fut élevé à la dignité de *Prince du Saint Empire*, par Diplôme de l'Empereur *Rodolphe II.* du 6 Août de la même année 1594. Le Roi *Philippe III.* le fit Chevalier de ſon Ordre de la Toiſon d'Or en 1599, & l'Archiduc *Albert* le nomma la même année Chef de ſon Conſeil des Finances, & Conſeiller d'Etat. Ce Seigneur mourut le 25 Nov. 1613. Son Corps fut enterré à Feneſtrange, & ſon Cœur mis en l'Egliſe des Dominicains de Louvain. Il s'étoit allié avec *Diane* de Dommartin, veuve de *Jean-Philippe* Wild & Rheingraf de Daun & de Kirbourg, Comte de Salm, tué le 3 Oct. 1569 à la bataille de Montcontour où il commandoit les Reiſtres, pour le ſervice du Roi de France; & fille & héritiere de *Guillaume*, nommé par d'autres *Louis* de Dommartin, Baron de Fontenoy-le-Château, & en partie de Dommartin & de Feneſtrange, & de *Philippote* de la Marck, Dame de Jamets & de Saulcy. De ce mariage ſont venus, 1°. *Charles-Alexandre* de Croy, qui ſuit. 2°. *Erneſt* de Croy, d'abord Baron de Feneſtrange, puis qualifié Duc de Croy comme prétendant au Duché à l'excluſion de ſa niéce *Marie-Claire* de Croy, nommée ci-deſſous. Il ſervit le Roi *Philippe III.* ſous le Marquis de Spinola, & décéda le 7 Octobre 1631. Il avoit épouſé en 1619 *Anne* de Poméranie, fille de *Bogiſlas XIII.* Duc de Stettin, & de *Claire* de Brunſwick-Lunebourg ſa premiere femme. Elle mourut en 1660, la derniere de

ſa Maiſon, & fut mère d'*Erneſt-Bogiſlas*, Duc titulaire de Croy, qui fut poſtulé Evêque de Camin : mais cet Evêché ayant été ſecularisé par le Traité de Munſter pour l'Electeur de Brandebourg, ce Prince pour récompenſer *Erneſt-Bogiſlas* lui donna le Comté de Neugarten, Maſſau, Quarckenburg & autres Seigneuries, & l'établit Gouverneur de Poméranie, puis de la Pruſſe Ducale. Il mourut le 6 Février 1684, ſans avoir été marié. 3°. *Dorothée* de Croy, mariée avec diſpenſe du Pape à ſon couſin *Charles*, Duc de Croy & d'Arſchot, dont elle fut la ſeconde femme. 4°. *Chriſtine* nommée par d'autres *Marie* de Croy, Chanoineſſe de Mons, puis mariée à *Philippe-Othon* Wild & Rheingraf de Daun & de Kirbourg, Comte de Salm en Voſge, créé Prince du Saint Empire le 8 Janvier 1623, & mort en 1634.

Charles-Alexandre de Croy, Marquis d'Havré, Prince du Saint Empire, Comte de Fontenoy-le-Château, Seigneur de Bievres, Châtelain héréditaire de Mons, Chevalier de la Toiſon d'Or, & Gentilhomme de la Chambre de l'Archiduc *Albert*, fut admis au retrait du Duché de Croy par Arrêt du 26 Février 1616, contre la Princeſſe d'Aremberg ſa couſine, & conſéquemment titulé Duc. Il ſervit l'Empereur *Ferdinand II.* contre les rebelles de Hongrie & de Bohème, ſe diſtingua à la célébre bataille de Prague, donnée le 8 Nov. 1620;

fut élevé à la dignité de Grand d'Eſpagne par le Roi *Philippe III.* & alla en Ambaſſade en 1623, vers le Roi de France. Il mourut à Bruxelles le 5 Nov. 1624, & fut enterré dans l'Egliſe Paroiſſiale de Notre-Dame de la Chapelle. Il avoit épouſé en premieres nôces le 9 Janvier 1601 *Yolande* de Ligne, fille aînée de *Lamoral* Prince de Ligne & du Saint Empire, & de *Marie* de Melun-d'Eſpinoy, dont il eut pour fille unique *Marie-Claire* de Croy, qui ſuit. La Marquiſe d'Havré mourut le 23 Août 1611. *Charles-Alexandre* prit en 1617 une ſeconde alliance avec *Geneviéve* d'Urſé, fille aînée de *Jaques*, Marquis d'Urſé & de Baugé en Breſſe, Chevalier de l'Ordre de l'Annonciade, Lieutenant pour le Roi & Bailli de Forez, & de *Maria* de Neufville-Magnac. Cette Dame ſe remaria à *Gui* d'Harcourt, Baron de Cirey, puis à *Antoine*, Comte de Mailly; après avoir eu de ſon premier mari un fils nommé *Ferdinand-Philippe* de Croy, mort en bas-âge.

Marie-Claire de Croy, Héritiere du Duché de Croy, du Marquiſat d'Havré & des autres biens de cette branche, épouſa en premieres nôces *Charles-Philippe-Alexandre* de Croy, Marquis de Renty, ſon parent de la branche de Solre, pour qui *Havré* fut érigé en *Duché*, par Lettres du Roi *Philippe IV.* de l'an 1627. Après la mort de ce Seigneur, arrivée le 23 Nov. 1640, elle prit une ſeconde alliance en 1643 avec *Phi-*

lippe-François de Croy, Vicomte de Langle, frere conſanguin de ſon premier mari ; & c'eſt de ce mariage que deſcendent les Ducs d'Havré.

COMTES DE RŒUX.

Jean de Croy, ſecond fils d'*Antoine*, Sire de Croy, ſurnommé *le Grand*, & de *Marguerite* de Lorraine ſa ſeconde femme, eut pour ſon partage la Seigneurie de Rœux, & fut créé Chevalier à Rheims au Sacre de *Louis XI.* Roi de France en 1461. Il ſervit dans les Armées de *Charles le Hardi* Duc de Bourgogne, à la tête d'une Compagnie d'Archers, & ſe trouva au ſiége & à la bataille de Nuys, donnée contre les Impériaux le 24 Mai 1475. De ſon épouſe *Jeanne*, Dame de Crecque & de Clarcque en Artois, il eut 1°. *Ferri* de Croy, qui ſuit. 2°. *Jean* de Croy, dont la poſtérité ſera rapportée.

Ferri de Croy, Seigneur de Rœux, Beaurain & Hangeſt-ſur-Somme, Pair & Panetier de Hainaut, fut Chevalier de la Toiſon d'Or, Conſeiller, Chambellan & Grand-Maréchal de l'Empereur *Maximilien I.*, & auſſi de l'Empereur *Charles V.*, ſon Grand Maître-d'Hôtel, Gouverneur & Capitaine-Général de la Province d'Artois. Ce Seigneur mourut le 17 Juin 1524, & fut enterré dans l'Egliſe de l'Abbaye de Saint Feuillien, de l'Ordre de Prémontré, en Hainaut. Il avoit épouſé *Lamberte* de Brimeu, fille de *Gui* de Brimeu, Comte de

Meghem, Seigneur de Humbercourt, Chevalier de la Toiſon d'Or, Conſeiller & Chambellan de *Charles le Hardi*, Duc de Bourgogne, ſon Lieutenant-Général dans le Pays de Liége & Comté de Looz, Gouverneur de Namur, & d'*Antoinette* de Rambures. Leur fils aîné *Adrien* de Croy, Seigneur de Rœux & Beaurain, Chevalier de la Toiſon d'Or, Pair & Panetier de Hainaut, Capitaine d'une Compagnie d'Arquebuſiers, Conſeiller, Chambellan, Grand-Maréchal & Grand Maître-d'Hôtel de l'Empereur *Charles V.*, fut créé *Comte de Rœux* & *du Saint Empire* par ce Monarque, quand il fut couronné à Bologne le 24 Février 1530. Il commanda l'Armée Impériale avec le Comte de Naſſau au ſiége de Péronne en 1536, inveſtit & aſſiégea Landrécies en 1543, empêcha d'Eſtouteville de faire entrer un convoi dans Térouanne en 1550, eut le Gouvernement de Flandres, d'Artois, de Lille, Douay & Orchies; & mourut au ſiége de Térouanne en 1553, avec la réputation de grand Capitaine. Son Corps fut conduit à l'Abbaye de St. Feuillien, où il fut inhumé avec les honneurs dûs à ſa valeur & à ſa naiſſance. Il avoit été marié à *Claudine* de Melun, fille de *François* de Melun, créé premier Comte d'Eſpinoy, Vicomte de Gand, Baron d'Antoing, de Bohain, Richebourg & Boubers, Chevalier de la Toiſon d'Or, & de *Louiſe* de Foix, ſa premiere femme. De ſon mariage avec cette Dame ſont ſortis,

1°. *Jean* de Croy, Comte de Rœux & du Saint Empire, Gouverneur de Flandres, mort ſans avoir eu d'enfans de *Marie* de Licques ſa femme. 2°. *Euſtache* de Croy, Comte de Rœux, de Meghem & du Saint Empire, Gouverneur de Saint Omer, qui épouſa par contrat paſſé en la Ville de Bruges le 1 Août 1564 *Louiſe* de Ghiſtelles, & mourut auſſi ſans poſtérité, après avoir fait ſon Teſtament le 25 Mars 1609. 3°. *Gerard* de Croy, Seigneur de Fromeſen, d'abord Prévôt de l'Egliſe de St. Pierre à Lille, enſuite allié à *Yolande* de Berlaymont, de laquelle il n'eut point d'enfans. 4°. *Lamberte* de Croy, mariée en premieres nôces à *Antoine* de Croy, Seigneur de Fontaine & de Sempy; & en ſecondes nôces à *Gilles*, Comte de Berlaymont, Seigneur de Hierges, morte ſans enfans. 5°. *Claudine* de Croy, femme d'*Adrien* de Rubempré, Seigneur de Bievres.

Jean de Croy, fils puîné de *Jean*, Seigneur de Rœux, & de *Jeanne*, Dame de Crecque & de Clarcque, fut Seigneur de Crecque & de Clarcque, & épouſa *Eléonore* de Thiennes, Dame de Lombiſe, Rebecque & Wich. Cette Dame étoit fille de *Jean* de Thiennes, Seigneur de Lombiſe, Rebecque & Wich, & d'*Agnès* de Croix *dite* Corbais, ſa premiere femme. Leur fils *Euſtache* de Croy, Seigneur de Crecque, Clarcque, Rebecque & Wich, fut Gouverneur de Tournai, & eut trois femmes: 1°. *Louiſe* d'Ongnies, fille de *Jean*, Seig-

neur d'Ongnies en Artois, Gouverneur de Tournai, & de *Marguerite* de Lannoy. 2°. *Anne* de Northout, Baronne de Bayeghem, Dame de Meliſſant, fille & héritiere d'*Antoine* de Northout, Chevalier, Baron de Bayeghem en Artois, Grand-Bailli de Tenremonde, & de *Catherine* de Baenſt. 3°. *Anne* de Bernemicourt, fille de *Philippe-François* de Bernemicourt, Seigneur de la Thieuloye & de Lieſvelt, Gouverneur de Bethune, & de *Louiſe* de Canteleu, Dame de Douvrin. Il n'eut point d'enfans de ce troiſiéme lit, non plus que du premier: mais du deuxiéme lit, il laiſſa, 1°. *Claude* de Croy, qui ſuit. 2°. *François-Henri* de Croy, Comte de Meghem après la mort de ſon couſin *Euſtache* de Croy, mentionné ci-deſſus. Il décéda en 1616, & avoit épouſé *Honorine* de Witthem, veuve de *Gerard* de Hornes, Comte de Baucignies, de laquelle il eut *Albert-François* de Croy, Comte de Meghem, Gouverneur de Namur, mort ſans poſtérité; & *Marie-Magdelene-Cécile* de Croy, Chanoineſſe de Nivelle, morte à Lille en Nov. 1692, ayant été mariée par contrat du 7 Mai 1644 à *Charles-François* d'Yedeghem, Comte de Wattou, Baron de Bousbeke, Seigneur de Wieſe, Grand-Bailli de Caſſel, mort au Sas de Gand le 8 Janvier 1678, ſans enfans. 3°. *Anne* de Croy, dont l'alliance eſt ignorée. 4°. *Marie* de Croy, Religieuſe à l'Abbaye de Foreſt près Bruxelles. 5°. *Jeanne-Lamberte* de Croy, ſeconde femme d'*An-*

[illegible]

[illegible] Dame de Guinegate, fille de Jean d'Estourmel, Baron de Doumlieu, Seigneur de Vendeville & Steenwerck, & de Florence de la Vieville, Dame de Mamet, Marcheu, Milan, Arvin & Guinegate. De ce mariage [illegible] 1°. Eustache de Croy, [illegible] 2°. Louis de Croy, Evêque d'Ypres, mort en 1647. 3°. Charles de Croy, tué au siége de Dunkerque en 1646. 4°. Jaques Philippe, [illegible] Comte de Croy, qui fut élevé à la dignité de Prince du Saint Empire, par Diplôme de l'Empereur Léopold donné à Ratisbonne le 30 Mars 1664. & qui mourut en 1685. Il avoit épousé Isabelle de Bronchorst, Héritiere de Millendonck, Drakenfels & autres terres, fille unique de Jean-Jaques, Comte de Bronchorst & d'Anholt, Chevalier de la Toison d'Or, & de Marie-Cleophe de Hohenzollern-[illegible]ingen. Il en a eu, Charles-Eugène,

gène, Duc titulaire de Croy, Prince du Saint Empire, Baron de Millendonck & autres terres, Lieutenant-Général des Armées de Danemarck & Gouverneur d'Elſingburg, puis Feld-Maréchal-Lieutenant des Armées de l'Empereur, & enſuite Généraliſſime des Troupes Moſcovites. Il fut défait par *Charles XII.* Roi de Suède à la bataille de Narva le 30 Novembre 1700, fut fait priſonnier, & mourut à Revel en Eſtonie le 30 Janvier 1702, ſans enfans de *Julienne* de Berg ſon épouſe : *Jean-Jaques* de Croy, Chanoine de Cologne, mort en 1677 : *Caſimir* de Croy, tué dans un combat contre les Turcs en Hongrie, où il ſervoit pour l'Empereur, l'an 1689 : *Maurice* de Croy, qui ſe ſignala en pluſieurs occaſions, ſur tout à la levée du ſiége de Vienne, où il finit glorieuſement ſes jours le 12 Sept. 1683 : & *Philippe-Henri* de Croy, Chanoine de Breſlau & Soû-Doyen de l'Egliſe de Cologne. 5°. *Florent* de Croy. 6°. *Claude* de Croy, Baron de Clarcque, Sergent-Major au ſervice d'Eſpagne, alliée à *Françoiſe* de Mancicidor, veuve d'*Alexandre* de Robles, Comte d'Annapes, Baron de Billy ; & fille de *Jean* de Mancicidor, Conſeiller du Conſeil de Guerre de S. M. C. & ſon Sécrétaire, & d'*Eugènie* de Vogler. 7°. *Jeanne-Françoiſe-Marie* de Croy, mariée à *René* de Thiennes, Comte de Rumbeke, Baron de Heuckelom, Seigneur de Caeſtere, d'Oudenen & de la Cour d'Iſeghem. 8°. *Claire-Eugènie-Françoiſe* de Croy, Chanoineſſe de Nivelle.

Euſtache de Croy, Comte de Rœux & du Saint Empire, Baron de Beaurain, Seigneur de Hoûdain, Warneck, Dieval & Roſnée, Chevalier de la Toiſon d'Or, Pair & Panetier de Hainaut, Gouverneur de Lille, Douay & Orchies, mourut le 9 Sept. 1653. Il avoit épouſé *Théodore-Gertrude-Marie* de Kettler, Dame de Laghen & d'Aſſen, fille de *Guillaume*, Baron de Kettler & de Laghen, & d'*Eliſabeth* de Bronchorſt. De ce mariage il eut, entr'autres enfans, 1°. *Ferdinand-Gaſton-Lamoral*, Duc titulaire de Croy, qui ſuit. 2°. *Philippe-François-Albert* de Croy, Marquis de Warneck, qui fut marié trois fois : 1°. avec *Claudine-Françoiſe* de la Pierre-du-Fay, Dame de Lippeloo, Maldere & Lieſele. 2°. avec *Marie* Helman-de-Willebroeck, de laquelle il eut *Marie-Philippine-Guillemine* de Croy, Abbeſſe de Herckenrode, au Pays de Liége. 3°. avec *Iſabelle* Blyleven, d'où vint *Lucie* de Croy-de-Warneck. Il eut de ſa premiere femme *Marie-Thérèſe* de Croy, morte le 18 Juin 1713, ayant été mariée à *Henri-Joſeph-Gabriel* Wild & Rheingraf, Comte de Salm-Kirbourg; & *Philippine-Charlotte* de Croy, Dame d'Honneur de l'Archiducheſſe *Marie-Eliſabeth*, & Dame de l'Ordre de la Croix Etoilée, morte en 1734. 3° *Catherine-Françoiſe-Iſabelle-Marie* de Croy, mariée en 1678 à *Walrad*, Prince de Naſſau-Weilburg, Maréchal-Général des Troupes de la République des Provinces-unies, & Gouverneur de Bois-le-Duc, dont elle a eu des enfans.

Elle mourut l'an 1686, & ſon mari prit une ſeconde alliance en 1688 avec *Magdelene-Eliſabeth*, fille de *Ferdinand-Charles*, Comte de Löwenſtein & de Wertheim. Il mourut le 7 Octobre 1702, peu après qu'il eut pris Keiſerswerth ſur les François. Il étoit fils cadet de *Guillaume-Louis*, Comte de Naſſau-Saarbruck, Saarweerden & Weilburg, & d'*Anne-Emilie* de Bade.

Ferdinand-Gaſton-Lamoral, Duc titulaire de Croy, Comte de Rœux, Prince du Saint Empire, Baron de Beaurain, de Laghen & d'Aſſen, Chevalier de la Toiſon d'Or, Grand d'Eſpagne de la premiere Claſſe, Pair & Panetier de Hainaut, fut Général de Bataille, Gouverneur, Capitaine-Général, Grand-Bailli & Officier-Souverain du Pays & Comté de Hainaut le 17 Avril 1698, Lieutenant-Général des Armées en 1706, Conſeiller d'Etat & de Guerre de S. M. Imp. & Catholique. Il épouſa, *Anne-Antoinette* de Berghes, ſœur de *George-Louis*, Evêque & Prince de Liége; & fille d'*Eugène* de Berghes, Comte de Grimberghe, Baron d'Arquennes, Seigneur de Buggenhout, Saint Amand, Baeſrode, Thiſſel, Sempſt & Rode, & de *Florence-Marguerite* de Reneſſe-Warfuſée, Dame de Feluy & d'Eſcauffines. Elle mourut à Namur le 30 Août 1714, & fut mère, entr'autres enfans, de *Philippe-François*, Duc de Croy, Comte de Rœux, Prince du Saint Empire, Grand d'Eſpagne, &c. mort en 1723, après

avoir été marié deux fois : 1°. à *Anne-Louiſe* de la Tramerie, Marquiſe de Foreſt. Il a eu de ce premier lit *Anne-Marie* de Croy, qui épouſa en 1722 *Jean-François-Nicolas* Bette, Marquis de Lede, Chevalier de la Toiſon d'Or, Grand d'Eſpagne de la premiere Claſſe, & l'un des plus grands Capitaines du dixhuitieme ſiécle, mort à Madrid le 11 Janv. 1725. 2°. Il fut marié, en 1708, avec *Louiſe-Françoiſe* de Hamal, Chanoineſſe de Nivelle, fille de *Ferdinand-Joſeph*, Comte de Hamal, Baron de Vierves, & de *Brigitte-Marguerite-Iſabelle* de Trazegnies. Il a eu de ce ſecond lit *Ferdinand-Gaſton-Joſeph-Alexandre*, Duc de Croy, Comte de Rœux, Prince du Saint Empire, Baron de Beaurain, d'Arquennes & autres terres, Chevalier de la Toiſon d'Or, Grand d'Eſpagne de la premiere Claſſe, Pair & Panetier héréditaire de Hainaut, né en 1709, & mort le 19 Avril 1767, ſans enfans de ſa femme *Maximilienne-Thérèſe* d'Ongnies, Comteſſe de Coupigny, Baronne de Blaeſvelt. Elle étoit fille unique de *Ferdinand-Joſeph* d'Ongnies, Comte de Coupigny, Baron de Blaeſvelt, Colonel d'un Régiment d'Infanterie, & Lieutenant-Général des Armées de S. M. Catholique, & de *Charlotte* de Berghes. Elle mourut le 7 Juillet 1774.

PRINCES DE CHIMAY.

Jean de Croy, troiſiéme fils de *Jean*, Sire de Croy & d'Araines, & de *Marguerite* de

Craon, eut pour ſon partage la Seigneurie de Tours-ſur-Marne, & celle de *Chimay*, qu'il acheta de *Thibaud* de Soiſſons, Seigneur de Moreuil, & qui fut érigée en ſa faveur en *Comté*, par *Charles le Hardi*, Duc de Bourgogne, étant à Bruges en 1470. Il fut ſucceſſivement Chevalier, Conſeiller & Chambellan de *Philippe le Bon*, Duc de Bourgogne, Chevalier de la Toiſon d'Or à l'Inſtitution & premiere promotion de cet Ordre l'an 1429, Gouverneur de Namur en 1430, Gouverneur & Grand-Bailli de Hainaut depuis 1433 juſqu'en 1456, l'un des Chefs qui conduiſirent les Troupes Bourguignonnes au ſecours de *Charles VII.* Roi de France en 1436, Ambaſſadeur vers ce Monarque en 1456 & 1460, Gouverneur & Châtelain d'Ath en 1465. *Jean* de Croy eut part à toutes les grandes expéditions de ſon tems, & mourut à Valenciennes en 1472. Il avoit épouſé *Marie* de Lalaing, Dame de Quiévrain & d'Eſcauſſines, fille de *Simon* de Lalaing, Seigneur de Quiévrain & d'Eſcauſſines, & de *Jeanne* de Barbançon. De ce mariage ſont iſſus, 1°. *Jaques* de Croy, Prévôt de Liége & Chanoine de Cologne, puis Evêque de Cambray & Comte de Cambreſis, créé *Duc de Cambray & Prince du Saint Empire*, par Diplôme de l'Empereur *Maximilien I.* du 28 Juin 1510, & mort le jour de l'Aſſomption de la Vierge 1516, à 80 ans. 2° *Philippe* de Croy, qui ſuit. 3e *Michel* de Croy, Seigneur de Sempy, Chevalier de la Toi-

ſon d'Or, marié à *Iſabeau* de Rotſelaer, & mort ſans poſtérité légitime le 4 Juillet 1516. 4°. *Jaqueline* de Croy, mariée en 1451 à *Jean* de Neſle IV. du nom, Seigneur d'Offemont & de Mello, dont elle a eu une fille unique *Louiſe* de Neſle, Dame d'Offemont & de Mello, mariée en premieres nôces à *Jean*, Sire de Humieres; & en ſecondes nôces à *Jean* de Bruges, Prince de Steenhuyſen, Comte de Wincheſter, Sire & Béer d'Auxy, Seigneur d'Avelghem & de Flavy.

Philippe de Croy, Comte de Chimay, Seigneur de Quiévrain, d'Eſcauſſines & de Tours-ſur-Marne, Conſeiller & Chambellan de *Charles le Hardi*, Duc de Bourgogne, fut établi Gouverneur & Grand-Bailli de Hainaut en 1456, & s'allia à *Walburge* de Meurs. Il fut créé Chevalier de la Toiſon d'Or à Valenciennes le 1 Mai 1473; & ſe ſignala à la funeſte bataille de Nanci, donnée contre le Duc de Lorraine & les Suiſſes le 5 Janv. 1477, où il demeura priſonnier, & où le Duc de Bourgogne fut tué. Depuis, il ſignala encore ſon courage en diverſes occaſions ſous le regne de l'Archiduc *Maximilien*, qui ſatisfait de ſes ſervices & de ſa fidelité, lui donna le Gouvernement du Duché de Luxembourg, & le fit ſon premier Chambellan. Il décéda à Bruges le 7 Sept. 1482, & eut de ſon mariage, 1°. *Charles* de Croy, qui ſuit. 2°. *Antoine* de Croy, qui a fait la branche des Princes de

SOLRE, qui ſera rapportée. 3°. *Françoiſe* de Croy, mariée à *Antoine* de Luxembourg, Comte de Brienne, Rouſſi & Ligni, Vicomte de Machaut, Baron de Rameru, Piney & autres lieux, dont elle fut la ſeconde femme. 4°. *Catherine* de Croy, mariée en 1491 à *Robert* de la Marck II. du nom, Duc de Bouillon, Prince Souverain de Sedan, Seigneur de Fleuranges, Jamets & autres terres, Chevalier de l'Ordre de Saint Michel, qui eut guerre contre l'Empereur *Charles V.*

Charles de Croy, Comte de Chimay, Baron de Quiévrain & d'Eſtrun, Seigneur d'Eſcauſſines & autres lieux, Chevalier de la Toiſon d'Or, & Pair de Hainaut, fut créé *Prince du Saint Empire* & obtint en ſa faveur l'érection en *Principauté* de ſa Ville & Comté de *Chimay*, par Diplôme de *Maximilien* Roi des Romains, donné à Aix-la-Chapelle au mois d'Avril 1486. Il eut l'honneur de tenir en 1500 ſur les Fonts de Baptême l'Empereur *Charles V.*, & fut Gouverneur de ce Prince après la mort de *Philippe* Roi de Caſtille. Il fut choiſi en 1515 pour conduire à Vienne la Princeſſe *Marie*, ſœur de *Charles V.*, qui devoit épouſer *Louis*, fils aîné de *Ladiſlas*, Roi de Hongrie & de Bohème. Il mourut à Beaumont le 11 Sept. 1527. Ce Seigneur avoit épouſé *Louiſe* d'Albret, Dame d'Aveſnes & autres lieux, ſœur de *Jean* d'Albret Roi de Navarre, biſayeul de *Henri IV.* Roi de France; &

fille d'*Alain*, Sire d'Albret, ſurnommé *le Grand*, Comte de Dreux, Vicomte de Tartas, & de *Françoiſe* de Bretagne, Comteſſe de Périgord, Vicomteſſe de Limoges, Dame d'Aveſnes, de Landrécies, &c. De ce mariage il n'eut que deux filles, *Anne* & *Marguerite* de Croy. La derniere fut Dame de Waurin & d'Eſcauſſines, & épouſa *Charles II.* Comte de Lalaing, Baron d'Eſcornaix & de Montigny, Chevalier de la Toiſon d'Or, dont elle fut la premiere femme. L'aînée s'allia à ſon couſin *Philippe II.*, Sire de Croy, Duc d'Arſchot, & lui porta la Principauté de Chimay, les Baronnies de Quiévrain & d'Eſtrun, la Seigneurie des Villes d'Aveſnes, de Landrécies, de Saint Venant & de Lillers. Elle mourut à Amersfort dans la Province d'Utrecht le 6 Août 1539, & fut inhumée dans l'Egliſe des Celeſtins de Heverlé.

PRINCES DE SOLRE.

Antoine de Croy, fils puîné de *Philippe*, Comte de Chimay, & de *Walburge* de Meurs, fut Seigneur de Sempy, Tours-ſur-Marne & Saint Piat, Chevalier de la Toiſon d'Or, & Gouverneur du Queſnoy. Il décéda en 1546, & avoit épouſé, 1°. *Louiſe* de Luxembourg, veuve de *Jean* de Ghiſtelles, Chevalier, Seigneur de Dudzeele, & fille de *Jaques* de Luxembourg, Seigneur de Richebourg & de Saint Ghin en Weſpe, Chevalier de la Toiſon d'Or, & d'*Iſabeau*, Dame de Roubaix. 2°. *Anne* van der Gracht,

Dame de Leeuwerghem & de Stavele, Vicomteſſe de Furnes, veuve de *Maximilien* de Berghes, Seigneur de Sevenberghen, Noordeloos & Heemskerck, Chevalier de la Toiſon d'Or; & fille aînée de *François* van der Gracht, Chevalier, Seigneur de Leeuwerghem, Grand-Bailli de Gand, & d'*Antoinette*, Dame de Stavele, Vicomteſſe de Furnes. De ce ſecond mariage vint *Anne* de Croy, Dame de Leeuwerghem, Stavele & Crombeke, Vicomteſſe de Furnes, mariée à *Martin* de Hornes, Comte de Houtekercke, Seigneur de Gaesbeke & autres terres. Du premier lit ſortit *Jaques* de Croy, Seigneur de Sempy, Tours-ſur-Marne & l'Ecluſe, qui fut marié trois fois: 1°. avec *Anne* de Hennin, Dame de Fontaine, fille unique & héritiere de *Baudouin* de Hennin XI. du nom, Seigneur de Fontaine, & de *Joſſine* de Gavre, Dame d'Eſcornaix. 2°. le 25 Fév. 1538 avec *Anne* de Hornes, Dame de Pamele, Ledeberghe & Dilbeke, ſœur de *Martin* de Hornes, Comte de Houtekercke, nommé ci-deſſus, & fille de *Maximilien* de Hornes, Seigneur de Gaesbeke, Honſchote, Houtekercke, Heſe, Leende, Braine-le-Château & Geldorp, Vicomte de Bergh-Saint-Winnoc, Chevalier de la Toiſon d'Or, & de *Barbe* de Montfort. 3°. avec *Tolande* de Lannoy, Dame de Molembais & de Solre-le-Château, fille de *Philippe* de Lannoy, Seigneur de Molembais, Solre-le-Château, Turcoing, la Clite & Cauroy, Pair de Cambreſis, Che-

valier de la Toiſon d'Or, & de *Françoiſe* de Barbançon, ſa ſeconde femme. Du premier lit vint *Antoine* de Croy, Seigneur de Fontaine & Sempy, qui épouſa *Lamberte* de Croy-Rœux, dont il n'eut point d'enfans. Du ſecond lit il eut *Anne* de Croy, Dame de Pamele, morte le 12 Avril 1618, ayant été mariée à *Nicolas-Maximilien* de Montmorency, Chevalier, Comte d'Eſtaires, Baron de Haveskercke, Seigneur de Vendegies, Conſeiller d'Etat & Chef des Finances aux Pays-Bas, mort à Gand le 16 Mai 1617, ſans enfans. Et du troiſiéme lit ſortit *Philippe* de Croy, Seigneur de Molembais, Solre-le-Château, Turcoing & Cauroy, Pair de Cambreſis, en faveur duquel le Roi *Philippe II.* érigea la Terre de *Solre* en Comté, par Lettres du 3 Nov. 1590. Ce Seigneur fut Chevalier de la Toiſon d'Or, Gouverneur & Grand-Bailli de Tournai & du Tourneſis, Conſeiller d'Etat d'Epée, Capitaine des Archers Gardes-du-Corps du Roi aux Pays-Bas, & Grand-Ecuyer des Archiducs *Albert* & *Iſabelle*. Il mourut le 4 Février 1612, & avoit été marié trois fois comme ſon père, 1°. à *Anne* de Beauffort, morte le 26 Mars 1588, fille unique & héritiere de *Philippe III.* du nom, Chevalier, Seigneur & Baron de Beauffort en Artois, Seigneur de Montenancourt, Reuſmes, Ranſart & autres lieux, Député Général & ordinaire du Corps de la Nobleſſe aux Etats d'Artois, & de *Magdelene* de la Marck-de-Lumain. 2° à *Anne* de Croy,

veuve d'*Emmanuel-Philibert* de Lalaing, Baron de Montigny, Seigneur de Condé & de Leuze, Chevalier de la Toiſon d'Or, & fille unique & héritiere de *Guillaume* de Croy, Marquis de Renty, Vicomte de Bourbourg, Seigneur de Chiévres, Meulant, &c. Chevalier de la Toiſon d'Or, & d'*Anne* de Reneſſe-d'Elderen. 3° à *Guillemette* de Coucy, fille de *Jaques* de Coucy, Seigneur de Vervins & du Biez, & d'*Antoinette* d'Ongnies-de-Chaulnes. De la premiere il eut *Jean* de Croy, qui ſuit: & *Jaques* de Croy, allié à *Anne-Marie* de Peralta, Marquiſe de Falces, dont il a eu *Diego-Felix* de Croy y Peralta, Marquis de Falces, mort ſans lignée le 8 Septembre 1682 de *Marie* Hurtado y Mendoza, Marquiſe de Mondejar, Comteſſe de Tendilia, ſon épouſe. Du ſecond lit ſortirent *Anne* de Croy, Dame de Pamele, mariée à *Robert* de Saint Omer, Comte de Moerbeeck, Vicomte d'Aire, Baron de Robecque, puis à *Claude* d'Ongnies, créé premier Comte de Coupigny, Conſeiller d'Etat d'Epée & Chef des Finances aux Pays-Bas: & *Charles-Philippe-Alexandre* de Croy, Marquis de Renty, Chevalier de l'Ordre Militaire de Saint Jaques, Grand d'Eſpagne, Gouverneur de Tournai & du Tourneſis, Chef des Finances aux Pays-Bas, qui s'allia à *Marie-Claire* de Croy, fille unique & héritiere de *Charles-Alexandre*, Duc de Croy, Marquis d'Havré, Prince du Saint Empire, Comte de Fontenoy-le-Château, Seigneur de Bievres,

Châtelain de Mons, Chevalier de la Toiſon d'Or, & de *Yolande* de Ligne, ſa premiere femme. Il fut par ce mariage Marquis d'Havré & propriétaire du Duché de Croy, puis créé *Duc d'Havré* par érection du Roi *Philippe IV.* en 1627. Il mourut le 23 Novembre 1640, & eut de ſon mariage *Philippe-Eugène* de Croy, mort Carme & Evêque de Valence en Eſpagne le 18 Décembre 1665; & *Marie-Ferdinande* de Croy, Marquiſe de Renty, mariée le 24 Août 1659 à *Philippe-Louis*, Comte d'Egmont & de Berlaymont, Prince de Gavre, Chevalier de la Toiſon d'Or, Grand d'Eſpagne, Vicerroi de Sardaigne. *Philippe* de Croy eut de ſon troiſiéme lit *Philippe-François* de Croy, qui a fait la branche des Ducs d'HAVRE', rapportée ci-après; & *Claire-Eugènie* de Croy, mariée en 1625 à ſon couſin-germain *Louis* de Mailly *dit* de Coucy, Seigneur de Rumeſnil.

Jean de Croy, Comte de Solre, Baron de Beauffort & de Molembais, Seigneur de Cauroy & autres lieux, Chevalier de la Toiſon d'Or, Conſeiller d'Epée au Conſeil Suprême de Flandres, Gentilhomme de la Chambre du Roi, & Capitaine de la Garde Bourguignonne de Sa Majeſté, mourut à Madrid en 1640. Il avoit été allié par contrat du 12 Juillet 1608 à *Jeanne* de Lalaing, fille unique & héritiere d'*Emmanuel-Philibert* de Lalaing, Baron de Montigny, Seigneur de Condé & de Leuze,

Chevalier de la Toiſon d'Or, & d'*Anne* de Croy, Marquiſe de Renty, Vicomteſſe de Bourbourg, Dame de Chiévres, Meulant, &c. Il eut de cette alliance, 1°. *Philippe-Emmanuel-Antoine-Ambroiſe* de Croy, qui ſuit. 2°. *Marie-Guillemette* de Croy, mariée le 5 Février 1634 à *Charles-Albert* de Longueval, Comte de Bucquoy & de Gratzen, Baron de Vaulx & de Roſenberg, Chevalier de la Toiſon d'Or, Général de la Cavalerie Eſpagnole aux Pays-Bas. 3°. *Anne-Marie* de Croy, d'abord Chanoineſſe de Mons, puis mariée à *Antoine* de Crequy, Baron d'Erain, Seigneur de Vroylande.

Philippe-Emmanuel-Antoine-Ambroiſe de Croy, Comte de Solre, Baron de Molembais & de Beauffort, Seigneur de Condé, Montigny, Reuſmes, Fraſne & autres terres, Chevalier de la Toiſon d'Or, Meſtre-de-Camp d'un Régiment d'Infanterie Walonne, & Capitaine d'un Compagnie d'hommes-d'armes, mourut à Bruxelles le 21 Janvier 1670. Il avoit épouſé par contrat du 22 Sept. 1638 *Iſabelle-Claire* de Gand *dite* Vilain, Chanoineſſe de Mons, fille de *Philippe-Lamoral* de Gand *dit* Vilain, Comte d'Iſenghien, Baron de Raſſenghien, Haut & Souverain-Bailli des Villes, Pays & Comté d'Aloſt, Capitaine d'une Compagnie de cent Chevaux Cuiraſſiers, Meſtre-de-Camp d'un Terce de 3200 hommes repartis en 17 Compagnies, Gouverneur de

Lille, Douay & Orchies, & de *Marguerite-Iſabelle* de Merode, Comteſſe de Middelbourg. De ce mariage ſont ſortis, 1°. *Philippe-Emmanuel-Ferdinand-François* de Croy, qui ſuit. 2°. *Balthazard-Charles-Joſeph* de Croy, qui a fait la branche des Barons de MOLEMBAIS, dont nous parlerons plus bas. 3°. *Marie-Philippine* de Croy, femme de *Philippe-Marie* de Montmorency, Prince de Robecque. 4°. *Iſabelle-Marguerite-Caroline* de Croy, mariée le 7 Fév. 1661 à *Guillaume* de Mailly, Marquis du Queſnoy, Vicomte d'Eps, ſon oncle à la mode de Bretagne, dont elle fut la premiere femme. 5°. *Marie-Jeanne-Maximilienne* de Croy, mariée le 24 Fév. 1661 à *Eugène-Maximilien* Prince de Hornes, & morte le 31 Janvier 1704. 6°. *Dorothée-Brigitte* de Croy, Dame de l'Ordre de la Croix Etoilée, Grande-Maîtreſſe de la Maiſon de l'Electrice de Baviere, morte à Malines le 27 Janvier 1706, ayant été mariée à *Ambroiſe-Auguſtin-François* Bette, Marquis de Lede, Chevalier de l'Ordre Militaire de Saint Jaques, Chambellan de Don *Juan* d'Autriche.

Philippe-Emmanuel-Ferdinand-François de Croy, Comte de Solre & de Buren, Baron de Beauffort & autres terres, Grand-Véneur héréditaire de Hainaut, obtint de *Charles II.* Roi d'Eſpagne l'érection de *Solre* en *Principauté*, par Lettres du 14 Novemb. 1677. Il fut fait Colonel d'un Régiment d'Infanterie Walonne au ſervice du Roi de

France en 1688, Brigadier d'Infanterie en 1691, Maréchal de Camp en 1693, Lieutenant-Général des Armées de Sa Majeſté en Fév. 1702, Chevalier de ſes Ordres, Lieutenant-Général au Pays de Santerre, Gouverneur & Grand-Bailli de Péronne & de Roye. Il mourut le 22 Déc. 1718, & avoit épouſé en 1672 *Anne-Marie-Françoiſe* de Bournonville, fille d'*Alexandre-Hippolite-Balthazard*, Duc & Prince de Bournonville, Chevalier de la Toiſon d'Or, Viceroi de Navarre, & de *Jeanne-Erneſtine-Françoiſe* d'Aremberg. De ce mariage nâquit *Philippe-Alexandre-Emmanuel* de Croy, Prince de Solre, Lieutenant-Général des Armées de France en 1718, mort le 31 Oct. 1723, ayant épouſé par contrat du 15 Juillet 1716 *Marie-Marguerite-Louiſe* de Millendonck, fille de *Louis-Herman-François*, Comte de Millendonck, & d'*Iſabelle-Philippe-Thérèſe* de Mailly-du-Queſnoy. Leur fils *Emmanuel* de Croy, Prince de Solre, Comte de Buren, Baron de Beauffort, Seigneur de Condé & autres terres, Grand-Véneur héréditaire de Hainaut, Lieutenant-Général des Armées de France, Chevalier des Ordres du Roi, Commandant pour Sa Majeſté dans les Provinces d'Artois, Picardie, Caleſis & Boulonnois, aujourd'hui Chef de l'Illuſtre Maiſon de Croy, eſt né le 23 Juin 1718. Il a eu la ſurvivance du Gouvernement de Condé, qu'avoit le Comte de Danois, & en a été pourvu le 27 Mars 1763. Il a obtenu du Roi en Sept.

1768, permiſſion de prendre le titre de *Duc de Croy*, & ſon fils celui de *Prince de Croy*. Il a épouſé le 18 Février 1741 *Angélique-Adelaïde* d'Harcourt, née le 30 Août 1719, morte à Lille le 7 Sept. 1744, fille puînée de *François*, Duc d'Harcourt, Pair & Maréchal de France, Chevalier des Ordres du Roi, Capitaine des Gardes du Corps, mort le 10 Juillet 1750, & de *Marie-Magdelene* le Tellier-de-Barbeſieux. Leurs enfans ſont :

1°. *Anne-Emmanuel-Ferdinand*, Prince de Croy, né le 10 Décembre 1743, marié le 29 Oct. 1764 dans l'Egliſe de Saint Jaques du Haut-Pas à Paris, à *Auguſte-Frédérique-Wilhelmine* de Salm-Kirbourg, née le 13 Déc. 1747, fille puînée de *Philippe-Joſeph* Wild & Rheingraf, Prince de Salm-Kirbourg, Chevalier de l'Aigle Blanc, Chambellan Actuel de LL. MM. Impériales, & de *Marie-Thérèſe-Joſephe*, Princeſſe de Hornes, Comteſſe de Baucignies. Il à de ce mariage, un fils, né le 3 Novembre 1765.

2°. *Adelaïde-Louiſe-Angélique* de Croy, née le 6 Déc. 1741, mariée le 20 Février 1762 à *Maximilien-Ferdinand-Joſeph* de Croy, Duc d'Havré & de Croy, Prince du Saint Empire, Grand d'Eſpagne de la premiere Claſſe, Marquis de Chemery, de Thil-Château & de Wailly, Comte de Hames & de Fontenoy-le-Château, Vicomte de Langle, Seigneur Souverain en partie de Fenеſtrange, Baron de Turcoing, du Biez

&

& autres terres, Châtelain héréditaire de Mons en Hainaut, Gouverneur de Scheleſtat en Alſace, né le 12 Oct. 1744. *Voyez plus bas* Ducs d'Havré.

BARONS DE MOLEMBAIS.

Balthazard-Charles-Joſeph de Croy, ſecond fils de *Philippe-Emmanuel-Antoine-Ambroiſe*, Comte de Solre, & d'*Iſabelle-Claire* de Gand *dite* Vilain, fut Baron de Molembais, & connu ſous le nom de Marquis de Molembais. Il épouſa *Marie-Philippine-Anne* de Crequy, Héritiere de Vroylande & d'Erain, ſa couſine-germaine, fille d'*Antoine* de Crequy, Baron d'Erain, Seigneur de Vroylande, & d'*Anne-Marie* de Croy. De ce mariage ſont iſſus :

1° *Guillaume-François* de Croy, Baron de Molembais & d'Erain, connu ſous le nom de Marquis de Croy, marié en 1736 à *Anne-Françoiſe-Amelie-Joſephe* de Trazegnies, fille d'*Octave-Ferdinand-Joſeph* de Trazegnies, appellé Comte de Flechin, puis Marquis de Trazegnies, Seigneur de Bomy, de Noirant & de la Couture, ancien Meſtre-de-Camp de Cavalerie, mort le 6 Mai 1748, & de *Marie-Thérèſe* d'Aigremont. Il n'a pour enfans que trois filles, dont deux reçûes en 1756 Chanoineſſes à Maubeuge.

2° *Marie-Philippine-Anne* de Croy, Chanoineſſe de Mons, mariée en 1700 à *Guillain-François*, Marquis de Wignacourt, Ba-

ron de Pernes, Seigneur d'Ourton, de Camblin &c., mort le 3 Octobre 1758.

3° *Marie-Eugènie-Brigitte* de Croy, Chanoineſſe de Maubeuge, mariée à *Charles-Louis-François* de Brias, Marquis de Royon, Seigneur d'Embry, vivant en 1756, ancien Député Général & ordinaire pour le Corps de la Nobleſſe des Etats d'Artois.

DUCS D'HAVRÉ.

Philippe-François de Croy, fils cadet de *Philippe*, Comte de Solre, & de *Guillemette* de Coucy ſa troiſiéme femme, fut Vicomte de Langle, Seigneur de Turcoing, Chevalier de la Toiſon d'Or, Grand d'Eſpagne de la premiere Claſſe, Gouverneur du Duché de Luxembourg, & s'allia 1° avec *Marie-Magdelene* de Bailleul, de laquelle il n'eut point d'enfans. Il devint auſſi Duc d'Havré & poſſeſſeur du Duché de Croy par ſon mariage avec *Marie-Claire* de Croy ſa belle-ſœur, qu'il épouſa en ſecondes nôces. Elle étoit veuve de *Charles-Philippe-Alexandre* de Croy, Duc d'Havré, frere conſanguin de *Philippe-François*, & fille unique & héritiere de *Charles-Alexandre*, Duc de Croy, Marquis d'Havré, Prince du Saint Empire, Comte de Fontenoy-le-Château, Seigneur de Bievres, Châtelain de Mons, Chevalier de la Toiſon d'Or, & de *Yolande* de Ligne, ſa premiere femme. Il mourut le 19 Juin 1650, & ſon épouſe

Marie-Claire de Croy le 24 Sept. 1664. Leur fils unique *Ferdinand-François-Joſeph* de Croy, Duc d'Havré & de Croy, Grand d'Eſpagne, fut reçu par Arrêt de la Chambre des Comptes de Paris du 12 Mai 1670, à faire foi & hommage pour le Duché de Croy. Il fut depuis fait *Prince du Saint Empire* & Chevalier de la Toiſon d'Or, & mourut le 10 Avril 1694. Ce Seigneur avoit épouſé le 24 Octobre 1668 *Marie-Joſephe-Barbe* de Halewyn, fille & héritiere d'*Alexandre-Timoléon* de Halewyn, créé premier Comte de Hames, Seigneur de Wailly & de Lulli, Capitaine des Gardes de Gaſton de France, Duc d'Orléans, & de *Marie-Yolande-Barbe* de Baſſompierre. De ce mariage ſortirent, 1°. *Charles-Joſeph* de Croy, Duc d'Havré & de Croy, Colonel des Gardes-Walonnes, & Lieutenant-Général des Armées du Roi d'Eſpagne, tué d'un coup de Canon à la Bataille de Saragoſſe le 20 Août 1710, ſans avoir été marié. 2°. *Jean-Baptiſte-Joſeph* de Croy, qui ſuit. 3°. *Ferdinand-Joſeph-Erneſt* de Croy. 4°. *Marie-Thérèſe-Joſephe* de Croy, née le 27 Novembre 1672, mariée le 13 Mars 1692 à Don *Gonçalo-Joſeph* Arias Coloma, Comte de Puno-en-Roſtro, d'Elda & d'Ana, Marquis de Noguera, Navarrès & Caſaſola, Grand d'Eſpagne de la premiere Claſſe, Viceroi d'Oran, dont elle fut la premiere femme. Il étoit fils de Don *Jean* Arias de Bobadilla, Comte de Puno-en-Roſtro, Gouverneur de Ceuta, & de Dona *Marie-Emmanuele* Coloma. 5°. *Marie-*

[illegible] *Joseph* de Croy, née le 3 Novem[illegible] 1673, mariée le 25 Mars [illegible] à Philippe [illegible] de Hesse-Darmstadt, Feld-Maréchal des Armées de l'Empereur, & Gouverneur du Duché de Mantoue. Elle abrassa la Religion Catholique à Bruxelles en [illegible], & mourut à Vienne en Autriche [illegible] du 31 Août au 1 Septembre [illegible], à [illegible] ans. 6°. *Marie-Claire-Joseph* de Croy, née le 25 Juin 1679, mariée à [illegible], Marquis de Herzelles, Surintendant & Directeur-Général des Domaines & Finances des Pays-Bas Autrichiens, dont elle fut la première femme. 7°. *Marie-Magdelene-Théodore-Joseph* de Croy, née le 25 Juin 1681, alliée à *Paschal* Gaetano de Aragon, Comte d'Alife, des Ducs de Laurenzana, & morte à Bruxelles le 27 Octobre 1755. 8°. *Marie-Elisabeth-Josephe* de Croy, née le 3 Juillet 1682.

Jean-Baptiste-Joseph de Croy, d'abord Chanoine de Cologne, puis Duc d'Havré & de Croy, & Colonel des Gardes Walonnes, après son frere aîné, épousa à Madrid le 5 Juin 1712 *Marie-Anne-Césarine* Lanti de la Rovere, fille d'*Antoine* Lanti de la Rovere, Duc de Bonmarzo, Prince de Belmonte, Chevalier de l'Ordre du Saint Esprit, non reçu, & de *Louise-Angélique* de la Trémoille-de Noirmoustier. Il mourut à Paris le 24 Mai 1727, & son épouse le 16 Avril 1753, à 68 ans. De cette alliance sont issus : 1°. *Louis-Ferdinand-Joseph* de Croy, qui suit.

2°. *Jean-Juſt-Ferdinand-Joſeph* de Croy, né le 27 Mai 1716, appellé Prince de Croy, Meſtre-de-Camp-Lieutenant du Régiment Royal de Berri, Cavalerie, en 1738, & Brigadier des Armées de France en 1742. Il a paſſé en Eſpagne, où il a eu le Comté de Priego, avec une Grandeſſe, par ſon mariage du 12 Février de la même année 1742 avec *Marie-Bethléeme-Ferdinande* Lanti de la Rovere, fille unique de *Louis* Lanti de la Rovere, Duc de Santo-Gemini, Prince de Belmonte, &c. appellé Duc de Lanti, ſon oncle maternel, à la charge du nom & des armes de Lanti de la Rovere. 3° *Marie-Louiſe-Joſephe* de Croy, née le 22 Février 1714, mariée en Piémont au Comte de Tana. 4° *Marie-Anne-Charlotte* de Croy, née le 12 Mai 1717, mariée en Eſpagne le 1 Avril 1737 à *Joachim-Antoine* Ximenez, Marquis d'Ariza, titulaire & poſſeſſeur d'une Grandeſſe. 5° *Pauline-Joſephine* de Croy, née le 30 Juin 1721.

Louis-Ferdinand-Joſeph de Croy, Duc d'Havré & de Croy, Prince du Saint Empire, Grand d'Eſpagne de la premiere Claſſe, Marquis de Chemery, de Thil-Château & de Wailly, Comte de Hames & de Fontenoy-le-Château, Vicomte de Langle, Seigneur Souverain en partie de Feneſtrange, Baron de Turcoing, du Biez & autres terres, Châtelain héréditaire de Mons, Lieutenant-Général des Armées de France, Gouverneur de Scheleſtat en Al-

face, nâquit le 24 Juin 1713, & fut tué d'un coup de canon au Combat de Filingshauſen le 16 Juillet 1761. Son Corps fut porté & inhumé à Havré. Ce Duc avoit épouſé le 15 Janvier 1736 *Marie-Louiſe-Cunegonde* de Montmorency-Luxembourg, née le 30 Sept. 1716, morte le 18 Avril 1764, fille cadette de *Chrétien-Louis* de Montmorency-Luxembourg, Prince de Tingri, Maréchal de France, Chevalier des Ordres du Roi de la Promotion du 2 Fév. 1731, mort le 23 Nov. 1746, & de *Louiſe-Magdelene* de Harlay; & petite-fille de *François-Henri* de Montmorency, Duc de Piney-Luxembourg & de Beaufort-Montmorency, Pair & Maréchal de France, Comte de Boutteville & de Luxe, Chevalier des Ordres du Roi, Capitaine des Gardes du Corps, & l'un des plus grands Généraux du dixſeptiéme ſiécle, mort à Verſailles le 4 Janvier 1695, à 67 ans, & de *Magdelene-Charlotte-Bonne-Thérèſe* de Clermont-Tonnerre, Ducheſſe de Piney-Luxembourg. De ce mariage ſont ſortis:

1° *Maximilien-Ferdinand-Joſeph* de Croy, Duc d'Havré & de Croy, Prince du Saint Empire, Grand d'Eſpagne de la premiere Claſſe, Marquis de Chemery, de Thil-Château & de Wailly, Comte de Hames & de Fontenoy-le-Château, Vicomte de Langle, Seigneur Souverain en partie de Feneſtrange, Baron de Turcoing, du Biez & autres terres, Châtelain héréditaire de Mons en Hainaut,

Gouverneur de Scheleſtat, né le 12 Oct. 1744, marié le 20 Fév. 1762 à l'Hôtel de Croy à Paris, à *Adelaïde-Louiſe-Angélique* de Croy, née le 6 Déc. 1741, fille d'*Emmanuel*, Duc de Croy, Prince de Solre, Comte de Buren, Baron de Beauffort, Seigneur de Condé & autres terres, Grand-Véneur héréditaire de Hainaut, Lieutenant-Général des Armées du Roi Très-Chrétien, Chevalier de ſes Ordres, Gouverneur de Condé, & d'*Angélique-Adelaïde* d'Harcourt.

2°. *Marie-Anne-Chrétienne-Joſephe* de Croy, née le 7 Avril 1737, Chanoineſſe de Rémiremont, mariée en Novembre 1760 au Comte de Rougé.

3°. *N.* de Croy, née le 24 Juillet 1738, mariée à *N.* de Saint George, Marquis de Verac, Lieutenant-Général pour le Roi dans le Haut-Poitou.

4°. *Louiſe-Eliſabeth* de Croy, née en 1741, mariée en Avril 1764 à *Louis-François* du Bouchet, Marquis de Tourſel, né le 7 Déc. 1744, fils aîné de *Louis* du Bouchet, Marquis de Sourches & du Bellay, Comte de Montſoreau, Conſeiller d'Etat, Lieutenant-Général des Armées du Roi, Grand-Prévôt de France & Prévôt de l'Hôtel de Sa Majeſté, & de *Marguerite-Henriette* Deſmarets-de-Maillebois, ſa ſeconde femme.

Les Armes de la Maiſon de Croy ſont : *écartelé, au 1 & 4 d'argent, à trois faſces de*

gueules, qui eſt Croy ; *au 2 & 3 d'argent, à trois doloires de gueules, les deux du chef adoſſées*, qui eſt Renty.

1533. BERGHES-SUR-ZOOM, ou vulgairement BERG-OP-ZOOM, Ville & Seigneurie en Brabant, que *Jeanne* de BAUTERSHEM porta en mariage l'an 1418 avec celles de Walhain, Grimberghe, Brecht, &c. à *Jean IV.* de GLIMES, Sire de Felpes, qui avoit pour biſayeul *Jean* dit Gortygin ou Cordekin, Sire de Glimes, fils naturel de *Jean II.* Duc de Brabant, & d'*Iſabeau* de Gortygin ſon amie, légitimé par l'Empereur *Louis* de Baviere le 27 Août 1344.

Jean IV. de Glimes, fut Droſſard de Brabant en 1422. Il mourut avant ſon père en 1427, & laiſſa 1°. *Jean V.* Sire de Glimes, qui ſuit. 2°. *Antoine* de Glimes, Sire de Walhain, marié avec *Marie* de Sevenbergen, & mort ſans enfans. 3°. *Henri* de Glimes, Sire de Melin & de Felpes. 4°. *Philippe* de Glimes, qui a fait la branche des Comtes de GRIMBERGHE, dont nous parlerons ci-après. 5°. *Jaqueline* de Glimes, mariée en 1438 à *Henri* de Witthem, Seigneur de Beerſele. 6°. *Eliſabeth* de Glimes, femme d'*Adrien*, Seigneur de Cruyninghen & Heenvliet, Vicomte de Zélande. 7°. *Gertrude* de Glimes, Religieuſe Clariſſe à Bruxelles.

Jean V. Sire de Glimes, Berghes-ſur-

Zoom, Brecht, &c. épouſa *Marguerite* de Rouvroy-Saint-Simon, & mourut en 1494. De leur mariage nâquirent, 1°. *Philippe* de Berghes, Chevalier, Capitaine d'une Compagnie d'Archers pour le ſervice de *Charles le Hardi*, Duc de Bourgogne. Il ſe trouva au ſiége de Nuys, & fut tué devant Nancy en 1475. 2°. *Henri* de Berghes, Abbé de Saint Denis en Hainaut, puis Evêque de Cambray, mort le 7 Oct. 1502, décoré de toutes les vertus qui font les Saints Evêques. 3°. *Jean*, Seigneur de Berghes, qui ſuit. 4°. *Antoine* de Berghes, Abbé de Saint Bertin à Saint Omer. 5°. *Corneille* de Berghes, Seigneur de Grevenbroeck, Chevalier de la Toiſon d'Or, Echanſon de l'Empereur *Maximilien I.*, qui épouſa *Magdelene* de Stryen, fille & héritiere d'*Arnould* de Stryen, Seigneur de Sevenbergen en Brabant, de *Marie* de Vianen, Dame de Noordeloos & Heemskerck en Hollande. Il en eut, *Maximilien* de Berghes, Seigneur de Sevenbergen, Noordeloos & Heemskerck, Chevalier de la Toiſon d'Or, mort en 1544, ſans avoir eu d'enfans d'*Anne* van der Gracht, Dame de Leeuwerghem & de Stavele, Vicomteſſe de Furnes, ſon épouſe : *Corneille* de Berghes, Evêque & Prince de Liége : *Marie* de Berghes, mariée à *Louis* de Ligne, Baron de Barbançon, Pair de Hainaut : & *Marguerite* de Berghes, femme de *Florent* d'Egmont, Comte de Buren & de Leerdam, Seigneur

d'Yſſelſtein, St. Maertenſdyck, Cranendonck, Jaerſvelt, Grave & du Pays de Cuyck, Chevalier de la Toiſon d'Or, Lieutenant & Capitaine-Général pour l'Empereur *Charles V.* en ſes Pays-Bas. 6° *Michel* de Berghes, tué devant Huy en 1482. 7° *Iſabelle* de Berghes, Religieuſe au Monaſtere de Bethanie près Malines, 8° *Hélene* de Berghes, auſſi Religieuſe au même Monaſtere. 9° *Marie* de Berghes, morte ſans alliance. 10° *Jeanne* de Berghes, mariée à *Adrien* de Mailly, Seigneur de Conty, Talmas, Bertricourt, Blangy & St. Huyn, & morte le 2 Sept. 1513.

Jean, Seigneur de Berghes, Walhain, Brecht, Felpes, Glimes, Wavre, Opperbais & autres terres, Chevalier de la Toiſon d'Or, Conſeiller & Chambellan de l'Empereur *Maximilien I.*, puis de l'Empereur *Charles V.*, mourut à Bruxelles le 20 Janv. 1531. Il avoit épouſé *Adrienne* de Brimeu, fille de *Gui* de Brimeu, Comte de Meghem, Seigneur de Humbercourt, Chevalier de la Toiſon d'Or, Conſeiller & Chambellan de *Charles le Hardi*, Duc de Bourgogne, ſon Lieutenant-Général dans le Pays de Liége & Comté de Looz, Gouverneur de Namur, & d'*Antoinette* de Rambures. Leurs enfans furent, 1° *Jean* de Berghes, Seigneur de Walhain, mort ſans enfans d'*Anne* de Bourgogne, ſon épouſe. Elle étoit fille de *Philippe* de Bourgogne, Seigneur de Beveren & Tournehem, Chevalier de la Toiſon

d'Or, Amiral de la Mer, Gouverneur d'Artois, & d'*Anne* van Borſſelen, Dame de la Vere, Fleſſingue, Brouwershaven, Weſtkapelle & Duyveland. 2°. *Philippe* de Berghes, mort en Eſpagne, ſans poſtérité. 3°. *Antoine*, Seigneur de Berghes, qui ſuit. 4°. *Anne* de Berghes, morte le 15 Juin 1541; ayant été mariée à *Adolphe* de Bourgogne, Seigneur de Beveren, la Vere, Fleſſingue, Brouwershaven, Weſtkapelle, Duyveland, Tournehem, &c. Chevalier de la Toiſon d'Or, Conſeiller & Chambellan de l'Empereur *Charles V.*, & Amiral de la Mer, mort à Beveren le 7 Déc. 1540. 5°. *Adrienne* de Berghes, alliée à *Philippe*, Comte de Naſſau-Wisbaden, qui avoit pour ſixiéme ayeul *Adolphe* Comte de Naſſau, élu Empereur l'an 1292, & mort le 2 Juillet 1298.

Antoine, Seigneur de Berghes, Walhain & autres terres, Chevalier de la Toiſon d'Or, Conſeiller & Chambellan de l'Empereur *Charles V.*, Lieutenant, Gouverneur & Capitaine-Général du Duché de Luxembourg, s'allia avec *Jaqueline* de Croy, fille de *Henri*, Sire de Croy, Comte de Château-Porcean & de Seneghem, Baron de Renty, &c. & de *Charlotte* de Château-Briant, Dame de Longni en Perche. L'Empereur *Charles V.*, pour le récompenſer des ſervices qu'il avoit rendus à l'Etat, érigea ſa Seigneurie de *Walhain* en *Comté* par Lettres données à Genes au mois d'Avril 1533, & celle de

Berghes en *Marquiſat*, par autres Lettres données à Barcelonne au mois de Mai de la même année 1533. Ses enfans furent, 1°. *Jean*, Marquis de Berghes, qui ſuit. 2°. *Robert* de Berghes, élu Coadjuteur de Liége le 18 Déc. 1549, devenu Evêque & Prince de Liége le 7 Mai 1557, & mort le 26 Janvier 1564. 3°. *Louis* de Berghes, Comte de Walhain, mort ſans poſtérité. 4°. *Anne* de Berghes, mariée en 1543 à *Robert III.* de la Marck, créé premier Comte d'Aremberg, puis à *Henri* de Montfort, Seigneur d'Abbenbroeck, & morte ſans enfans. 5°. *Marie* de Berghes, morte ſans alliance. 6°. *Mencie* de Berghes, alliée en 1558 à *Jean*, Baron de Merode & de l'Empire, Comte d'Oelen, Sire de Weſterloo, Petershem, Leefdael & autres terres, dont elle fut la premiere femme.

Jean, Marquis de Berghes, Comte de Walhain, fut Chevalier de la Toiſon d'Or, Conſeiller & Chambellan de *Philippe II.* Roi d'Eſpagne, Grand-Véneur de Brabant en 1556, Gouverneur & Grand-Bailli de Hainaut en 1560, & Gouverneur de Valenciennes. Il épouſa *Marie* de Lannoy, Dame de Molembais & de Solre-le-Château, fille & héritiere de *Jean* de Lannoy, Seigneur de Molembais & de Solre-le-Château, Chevalier de la Toiſon d'Or, Gouverneur & Grand-Bailli de Hainaut, & de *Jeanne* de Ligne-Barbançon. Ce Seigneur mourut en Eſpagne le 22 Mai 1567 ſans enfans, & ſes biens paſſerent à ſa nié-

ce *Marguerite* de Merode, fille de ſa ſœur *Mencie* ci-deſſus nommée, & de *Jean* Baron de Merode. *Marguerite* de Merode prit alliance en 1578 avec JEAN DE WITTHEM, Baron de Beerſele & de Bautershem, Seigneur de Sebourg, Boeſinghe, Braine-l'Alleu, &c. Grand-Véneur de Brabant en 1577 & 1578. Elle en eut 1°. *Marie-Mencie* de Witthem, Marquiſe de Berghes, qui ſuit. 2°. *Marguerite* de Witthem, Dame de Bautershem, mariée en 1611 à *Henri* de Berg, Seigneur de Stevenſwaert & Heel, Gouverneur & Capitaine-Général du Duché de Gueldres, Conſeiller d'Etat, & Meſtre-de-Camp-Général des Armées du Roi aux Pays-Bas. 3°. *Erneſtine* de Witthem, Vicomteſſe de Sebourg, Dame de Boeſinghe, morte à Bruxelles le 24 Janvier 1649. Elle avoit épouſé *Claude-François* de Cuſance, Baron de Belvoir, dont elle a eu des enfans.

Marie-Mencie de Witthem, Marquiſe de Berghes, Comteſſe de Walhain, Dame de Braine-l'Alleu & autres terres, épouſa 1°. *Herman*, Comte de BERG & du Saint Empire, Chevalier de la Toiſon d'Or, Gouverneur & Capitaine-Général du Duché de Gueldres. Ce Comte étant mort le 12 Août 1611, *Marie-Mencie* prit une ſeconde alliance le 17 Oct. 1612 avec *Guillaume* de Melun, Prince d'Eſpinoy, Marquis de Richebourg, Comte de Beauſart, Vicomte de Gand, Chevalier de la Toiſon d'Or,

Connétable de Flandres, Gouverneur & Grand-Bailli de Hainaut, dont elle fut la premiere femme. Elle mourut en 1613, & laiſſa de ſon premier mariage *Marie-Eliſabeth* de Berg, Marquiſe de Berghes, Comteſſe de Walhain. Celle-ci étant morte en 1633, ſans enfans d'*Albert* Comte de Berg, ſon mari & couſin-germain, le Marquiſat de Berghes & le Comté de Walhain, échurent à ſa couſine-germaine *Marie-Eliſabeth* de Berg, fille de *Henri* & de *Marguerite* de Witthem, mentionnés ci-deſſus. *Marie-Eliſabeth* de Berg, porta les Terres de Berghes & de Walhain à *Eitel-Frédéric*, Prince de HOHENZOLLERN, Chambellan héréditaire de l'Empire, qu'elle épouſa en 1641. De cette alliance vint *Henriette-Françoiſe* de Hohenzollern, Marquiſe de Berghes, mariée par contrat du 1 Décembre 1661 à FREDERIC-MAURICE DE LA TOUR-D'AUVERGNE, Comte d'Auvergne, Vicomte de Lanquais, Baron de Limeuil, Colonel-Général de la Cavalerie-Légère de France, Gouverneur & Lieutenant-Général pour le Roi du haut & bas Limoſin, fils puîné de *Frédéric-Maurice* de la Tour, Souverain Duc de Bouillon, Duc d'Albret & de Château-Thierry, Pair de France, Comte d'Auvergne, d'Evreux & de Beaufort, Vicomte de Turenne & de Lanquais, Baron de Limeuil & autres terres, Miniſtre d'Etat, & d'*Eléonore-Catherine-Fébronie* de Berg. Elle fit ſon Teſtament le 15 Février 1698, & mourut le 14 Octobre

ſuivant. Le Comte d'Auvergne ſon époux eſt mort le 23 Novembre 1707, à 66 ans. Leur troiſiéme fils *François-Egon* de la Tour-d'Auvergne, nommé le Prince d'Auvergne, Marquis de Berghes-ſur-Zoom, Colonel d'un Régiment de Cavalerie de ſon nom, & Lieutenant-Général de Cavalerie au ſervice des Etats-Généraux des Provinces-unies, mourut de la petite Vérole à Douay le 26 Juillet 1710. Il avoit épouſé le 20 Nov. 1707 *Marie-Anne* d'Aremberg, née le 31 Août 1689, morte en Avril 1736, fille de *Philippe-Charles-François*, Duc d'Aremberg, d'Arſchot & de Croy, Prince du Saint Empire, Chevalier de la Toiſon d'Or, Grand d'Eſpagne, & de *Marie-Henriette* de Caretto Savona y Grana, Dame de l'Ordre de la Croix Etoilée. De cette alliance eſt ſortie *Marie-Henriette*, nommée par d'autres *Marie-Anne* de la Tour-d'Auvergne, Marquiſe de Berghes-ſur-Zoom, née le 24 Octobre 1708, morte le 28 Juillet 1728. Elle avoit épouſé le 15 Février 1722 *Jean-Chrétien-Joſeph*, Prince Palatin de Zultzbach, né le 23 Janvier 1700, mort le 20 Juillet 1733. Elle en a eu *Charles-Philippe-Théodore*, né le 11 Décembre 1724, aujourd'hui Electeur Palatin, depuis le 31 Décembre 1742. Il a épouſé le 17 Janvier 1742 ſa couſine-germaine *Marie-Eliſabeth-Aloyſe-Auguſte-Innocente-Gabrielle-Eulalie*, Princeſſe Palatine de Sultzbach, née le 17 Janvier 1721, Dame de l'Ordre de Sainte Catherine de Ruſſie depuis le 11 Juillet

1760, fille aînée de *Joseph-Charles-Emmanuel-Auguſte*, Prince Palatin de Sultzbach, & d'*Eliſabeth-Auguſte-Sophie*, fille de *Charles-Philippe*, Electeur Palatin.

COMTES DE GRIMBERGHE.

Philippe de Glimes, quatriéme fils de *Jean IV.* de Glimes, Sire de Felpes, & de *Jeanne* de Bautershem, eut pour ſon partage la Terre & Baronnie de Grimberghe en Brabant. Il épouſa *Jeanne* de Hamal, fille d'*Arnould*, Seigneur de Hamal, Warfuſée, Seraing & Elderen, & de *Marie-Anne*, Dame de Trazegnies & de Silly. Leurs enfans furent, 1°. *Philippe* de Glimes, tué devant Nanci le 24 Juin 1475. 2°. *Jaques* de Glimes, qui ſuit. 3°. *Joſſine* de Glimes, mariée à *Pierre* de Lannoy, Seigneur de Freſnoy, Chevalier de la Toiſon d'Or. Il étoit fils de *Guilbert* de Lannoy, Seigneur de Willerval & de Tronchiennes, Chevalier de la Toiſon d'Or, mort le 22 Avril 1462, & d'*Iſabelle* de Drinckam, morte le 11 Février 1452. 4°. *Anne* de Glimes, alliée par contrat du 25 Février 1476 à *Philippe* de Spanghen, Chevalier, Seigneur de Spanghen, Vlemen, s'Gravenmoer & Nachtegael, dont elle fut la ſeconde femme.

Jean de Glimes, Sire de Grimberghe, marié avec *Eliſabeth* van Boſchuyſen, dont il eut 1°. *George* de Glimes, qui ſuit. 2°. *Roland*

Roland de Glimes, marié à *Gommerine* de Prant, fille de *Joſſe* de Prant, Chevalier, Seigneur de Blaeſvelt, Chambellan & Premier Ecuyer de l'Empereur *Maximilien I.*, & d'*Anne* van den Brande. 3°. *Jeanne* de Glimes, morte le 16 Mars 1532, ayant été alliée à *Adrien* de Reymerſwale, Chevalier, Seigneur de Lodyck, Nieuwſtryen, Weidene & dans Severghem.

George de Glimes, Sire de Grimberghe, épouſa *Philippote* t'Serclaes, & eut pour enfans, 1°. *Pierre* de Glimes, mort ſans poſtérité en 1582. 2°. *Jean* de Glimes, Tréfoncier de Liége. 3°. *Jérôme* de Glimes, Abbé de Bergh-Saint-Winnoc, mort en 1575. 4°. *Ferri* de Glimes, qui ſuit. 5°. *Marguerite* de Glimes, mariée en premieres nôces à *Louis* de Stradio, Seigneur de Maleve; & en ſecondes nôces à *Jean* de Salmier, Seigneur de Bouvignies.

Ferri de Glimes, Sire & Baron de Grimberghe, Seigneur de Buggenhout, ſe maria avec *Anne* Sterck, Dame de Bucquoy, Staebroeck, Hooftvunder, Pulle, Deurne, Caſterle & Lichtert, morte le 5 Mars 1605. Elle étoit fille de *Gerard* Sterck, Seigneur de Bucquoy, Wyneghem, Pulle & autres terres, Receveur des Domaines au Quartier d'Anvers, & de *Joſſine* van den Daele, Dame de Staebroeck, ſa ſeconde femme. Leurs enfans ceſſerent de porter le nom de Glimes & prirent celui de Berghes, à l'ex-

tinction de la branche aînée. Ces enfans ſont. : 1°. *George* de Berghes. 2°. *Gerard* de Berghes, Seigneur de Staebroeck, qui ſuit. 3°. *Guillaume* de Berghes, élu Doyen de la Cathedrale de Liége en 1584, nommé Evêque d'Anvers en 1597, Archévêque & Duc de Cambray en 1601, & mort le 25 Avril 1609. 4°. *Jaques* de Berghes, Sire & Baron de Grimberghe. 5°. *Anne* de Berghes, femme de *Gerard* de Poelgeeſt, Chevalier, Seigneur de Homade. 6°. *Jeanne* de Berghes, mariée par contrat de l'an 1598 à *Jean* Bette, Chevalier, créé premier Baron de Lede, Seigneur d'Angrelles & autres terres, mort le 10 Juin 1620. 7°. *Iſabeau* de Berghes, alliée en 1596 à *Jaques-Philippe* de Gand *dit* Vilain, Comte d'Iſenghien, Baron de Raſſenghien, Franc-Seigneur de Saint Jean-Steene, &c. Conſeiller d'Etat d'Epée, & Capitaine de quarante hommes-d'armes, dont elle fut la ſeconde femme. 8°. *Marguerite* de Berghes, Abbeſſe de la Noble Abbaye d'Herckenrode. 9°. *Marie* de Berghes, Religieuſe à l'Abbaye de la Cambre en Brabant, Ordre de Citeaux.

Gerard de Berghes, Seigneur de Staebroeck, Gentilhomme de la Bouche de l'Archiduc *Mathias*, fut marié avec *Anne* de Hamal, morte à la Haye en 1617, âgée de 63 ans. Cette Dame étoit fille de *Philippe* de Hamal, Seigneur de Monceau & de Marchiennes-au-Pont, mort le 6 Oct. 1557, & de *Marguerite* de Culembourg,

Dame de Rynſaterwoude, Lier, Alckemade & Soeterveen, morte en 1603. De ce mariage ſortit *Godefroi* de Berghes, Baron de Staebroeck, Capitaine d'une Compagnie de Cuiraſſiers au ſervice d'Eſpagne, en faveur duquel la Terre & Baronnie de *Grimberghe* fut érigée en *Comté* par Lettres du 15 Février 1625, & la Seigneurie d'*Arquennes* en *Baronnie*, par autres Lettres du 23 Avril de la même année. Il mourut en 1635. Ce Seigneur avoit épouſé en 1616 *Honorine* de Hornes, Dame d'Arquennes, fille de *Gerard* de Hornes, Comte de Baucignies, Baron de Boxſtel, Gouverneur de Malines & Ambaſſadeur en France, & d'*Honorine* de Witthem, Dame d'Yſſche & d'Arquennes. Entre autres enfans, il eut de cette Dame, 1°. *Eugène* de Berghes, qui ſuit. 2°. *Ignace* de Berghes, Prévôt de l'Egliſe de Cleves. 3°. *Alphonſe* de Berghes, Archévêque de Malines & Primat des Pays-Bas, mort le 7 Juin 1689. 4°. *Honorine* de Berghes, mariée à *Albert-Maximilien* de Hennin, Comte de Bouſſu, & morte à Malines en 1679. 5°. *Angeline* de Berghes, Chanoineſſe à Mons. 6°. *Marie* de Berghes, auſſi Chanoineſſe à Mons.

Eugène de Berghes, Comte de Grimberghe, Baron d'Arquennes, Seigneur de Buggenhout, Saint Amand, Baeſrode, Thiſſel, Sempſt, Weerde & Rode, mourut en 1670. Il avoit épouſé en 1641 *Florence-Marguerite* de Reneſſe, Dame de Feluy &

d'Eleaussines, fille de *René* de Renesse, Comte de Warfusée, Vicomte de Montenaecken, Baron de Resves & de Gaesbeke, & d'*Albertine* d'Egmont, Dame de Cantaing en Cambresis. Leurs enfans furent, 1°. *Philippe François*, Prince de Berghes, qui suit. 2°. *George Louis* de Berghes, élu Evêque & Prince de Liége le 8 Février 1724, mort le 5 Déc. 1743, à 84 ans. 3°. *Anne-Antoinette* de Berghes, morte à Namur le 30 Août 1714. Elle avoit épousé *Ferdinand-Gaston Lamoral*, Duc de Croy, Comte de Roeux, Prince du Saint Empire, Baron de Beaurain, de Laghen & d'Assen, Chevalier de la Toison d'Or, Grand d'Espagne de la premiere Classe, Pair & Panetier de Hainaut, Général de Bataille, Gouverneur, Capitaine-Général, Grand-Bailli & Officier Souverain du Pays & Comté de Hainaut, Conseiller d'Etat & de Guerre de S. M. Imp. & Catholique. 4°. *Honorine-Alexandrine* de Berghes, Chanoinesse de Mons. 5°. *Marie-Caroline-Magdelene* de Berghes, morte sans enfans le 21 Juillet 1724. Elle avoit épousé *Charles-Hubert-Augustin* Schetz, Comte de Grobbendonck & de Duibuy, Vicomte de Fereol, Baron de Wesemaele, Seigneur de Heyst, Tilburg & autres lieux, Maréchal héréditaire de Brabant, Lieutenant-Général des Armées de Sa Majesté, & Gouverneur de Malines, mort le 11 Février 1726, à 74 ans. 6°. *Marie-Françoise* de Berghes, Abbesse des Chanoinesses de Sainte Gertrude à Nivelle &

Princeſſe du Saint Empire, morte à Nivelle le 26 Novembre 1724, âgée d'environ 77 ans. 7°. *Marie-Eliſabeth* de Berghes, mariée en 1690 à *Regnaut*, Comte de Gournay, Seigneur de Friauville, Mouſtier, Saulny & Remonville, Conſeiller d'Etat & Chambellan du Duc *Léopold*, & Gouverneur du Prince *François* de Lorraine, Abbé de Stavelo. Leur fille unique & héritiere *Marie-Eliſabeth* de Gournay, a épouſé *Louis-Antoine*, Marquis de Raigecourt & de Spincourt, Seigneur de Bayonville & Buzy, Maréchal des Camps & Armées de France, mort en Février 1754. De ce mariage fait à charge que le fils aîné qui en ſortiroit, prendroit le nom & les armes de Gournay, ſont ſortis deux garçons, & trois filles.

Philippe-François, Prince de Berghes, Comte de Grimberghe &c., fut d'abord Capitaine de Cavalerie, puis Meſtre-de-Camp d'un Terce d'Infanterie Walonne, & Général de Bataille des Armées de *Charles II.* Roi d'Eſpagne. Il obtint de ce Monarque le titre de *Prince de Berghes*, applicable ſur ſa Terre & Comté de *Grimberghe*, par Lettres données à Madrid le 23 Mai 1686. Enſuite il fut fait Grand-Bailli & Officier-Souverain de Hainaut le 8 Juillet 1690, & il défendit en 1691 la Ville de Mons contre *Louis XIV.* en perſonne. Quelque tems après, le Roi lui donna le Collier de ſon Ordre de la Toiſon d'Or, & il ſuccéda l'an 1698 à ſon beau-pere dans la

Charge de Gouverneur de Bruxelles. Il mourut le 12 Septemb. 1704. Il avoit épouſé en 1674 *Marie-Jaqueline* de Lalaing, Comteſſe de Rennebourg, fille unique de *Pierre-Jaques-Procope* de Lalaing, Comte de Rennebourg, Baron de Gaesbeke, & Hachicourt, Seigneur de Cantaing & Montigny, Gouverneur de Bruxelles, mort en 1698, & de *Florence* de Reneſſe. De cette alliance ſont venus, 1° *Alphonſe-Dominique-François*, Prince de Berghes, qui ſuit. 2° *Charlotte* de Berghes, femme de *Ferdinand-Joſeph* d'Ongnies, Comte de Coupigny, Baron de Blaesvelt, Colonel d'un Régiment d'Infanterie, & Lieutenant-Général des Armées de S. M. Catholique, 3°. *Magdelene-Marie-Honorine-Charlotte* de Berghes, *dite* Mademoiſelle de Montigny, Chanoineſſe de Mons, mariée le 14 Mars 1715 à *Louis-Joſeph* d'Albert-de-Luynes, *dit* le Comte d'Albert, Grand-Ecuyer de l'Electeur de Baviere.

Alphonſe-Dominique-François, Prince de Berghes, Comte de Grimberghe, fut fait Grand d'Eſpagne de la premiere Claſſe, par le Roi *Philippe V.*, le 13 Avril 1708. Il étoit Colonel d'un Régiment d'Infanterie à ſon ſervice en 1704. Il ſe maria en 1710 avec *Anne-Henriette-Charlotte* de Rohan-Chabot, Baronne de la Boſſe, morte en Mai 1751, fille de *Louis* de Rohan-Chabot, Duc de Rohan, Pair de France, Prince de Léon, Comte de Porhoët, Marquis de Saint Aulaye, de Blain & de Montlieu, mort le 18

Août 1727, & de *Marie-Eliſabeth* du Bec-Creſpin, Marquiſe de Vardes, Comteſſe de Moret, Baronne de la Boſſe dans le Vexin François. Ce Seigneur mourut à Bruxelles la nuit du 3 Avril 1720, & ne laiſſa point de poſtérité. Il avoit vendu le Comté de Grimberghe à ſon beau-frere LOUIS-JOSEPH D'ALBERT-DE-LUYNES, mentionné ci-deſſus, qui fut créé *Prince de Grimberghe* le 18 Mai 1729, & *Prince du Saint Empire Romain* en 1742. Ce Prince fut depuis Conſeiller d'Etat Intime Actuel & Privé, Colonel des Gardes à pied, Feld-Maréchal des Armées & Ambaſſadeur Extraordinaire de l'Empereur *Charles VII.* à la Cour de France. Il mourut à Paris le 8 Novembre 1758 dans la 87 année de ſon âge, ayant ſurvécu à ſa femme *Magdelene-Marie-Honorine-Charlotte* de Berghes, morte à Paris le 3 Novembre 1744, & à ſa fille unique *Thérèſe-Pelagie* d'Albert-de-Grimberghe, mariée le 22 Janvier 1735 à *Marie-Charles-Louis* d'Albert, Duc de Luynes & de Chevreuſe, Pair de France, & morte à Sureſne près de Paris le 5 Juillet 1736, à 18 ans. Le Prince de Grimberghe étoit fils de *Louis-Charles* d'Albert, Duc de Luynes & de Chevreuſe, Pair & Grand-Fauconnier de France, Chevalier des Ordres du Roi, mort le 20 Octobre 1690, & d'*Anne* de Rohan-Montbazon ſa ſeconde femme, ſa tante & ſa filleule, morte le 29 Octobre 1684; & petit-fils de *Charles* d'Albert, Duc de Luynes, Pair, Connétable & Grand-

Fauconnier de France, Chevalier des Ordres du Roi, premier Gentilhomme de ſa Chambre, Gouverneur de Picardie & du Boulonnois, mort à Longueville près de Monheurt le 15 Décembre 1621, & de *Marie* de Rohan-Montbazon, morte le 13 Août 1679, à 79 ans.

Les armes de la Maiſon de Berghes ſont : *coupé mi-parti vers le chef, au 1 de ſable, au lion d'or, armé & lampaſſé de gueules*, qui eſt Brabant ; *au 2 d'or, à trois pals de gueules*, qui eſt Berthout ; *au 3 de ſinople, à trois macles d'argent*, qui eſt Bautershem.

Celles de la Maiſon d'Albert-de-Luynes ſont : *écartelé, au premier & dernier quartier d'or, au lion de gueules, couronné de même*, qui eſt Albert ; *au 2 & 3 de gueules, à neuf macles d'or*, 3, 3 & 3, qui eſt Rohan.

1536. PHILIPPE VEUSELS, natif d'Anvers, Receveur des Domaines au Quartier de Bruxelles, fut annobli en conſidération de ſes ſervices, lui & ſa poſtérité, avec faculté de parvenir à la Chevalerie, par Lettres de l'Empereur *Charles V.* données à Genes au mois de Novembre 1536, ſans finance. Il lui donna pour armes *de gueules, à trois coupes d'or ; au chef d'or, chargé d'une aigle naiſſante de ſable, becquée d'or & languée de gueules. L'écu timbré d'un caſque grillé & taré de profil, orné de ſon bourlet & de ſes lambrequins d'or & de gueules, & au-deſſus en cimier, une aigle naiſſante de ſable, becquée d'or & languée de gueules.*

1541. JEAN GILBERT, fut mis au nombre des Nobles de l'Empire de quatre races du côté de père & de mère, par Diplôme de l'Empereur *Charles V.* donné à Ratisbonne le 28 Juillet 1541, signé *Carolus*, & contre-signé sur le repli *J. Obernburger.*

Les armes sont : *d'or, à l'aigle de sable, chaussé de gueules à trois losanges d'argent, chaque losange chargée d'une tête de lion arrachée de sable, lampassée de gueules. L'écu timbré d'un casque de profil, orné de son bourlet & de ses lambrequins d'or & de sable, & au-dessus en cimier, une tête de lion de sable, lampassée de gueules.*

1542. FRANÇOIS DE BACHOD, fut créé Comte du Sacré Palais-Latran par l'Empereur *Charles V.* en 1542. Depuis étant entré dans l'Etat Ecclésiastique, il fut grand Dataire du Saint Siége, Abbé d'Ambronay & de Saint Rambert en Bugey, Evêque & Prince de Genêve, & Nonce de deux Papes auprès du Duc de Savoye.

1544. JEAN HELMAN, Licentié ès Loix, & JEAN HELMAN son fils, de Cologne, furent créés Comtes du Sacré Palais-Latran, avec plusieurs beaux Priviléges, par Diplôme de l'Empereur *Charles V.* donné à Bruxelles le 10 Octob. 1544, signé *Carolus*, & contre-signé sur le repli *J. Obernburger.*

1545. LIGNE, petite Ville & Baronnie du Hainaut, a donné son nom à une Mai-

ſon également illuſtre par ſes alliances & ſon origine, dont les plus anciens cartulaires conſervent les monumens. On ne la rapporte ici que depuis *Wauthier*, Sire & Baron de Ligne, qui mourut en 1229, & fut père par *Mabaud* de Mons, de *Wauthier II.* décédé en 1245. Sa premiere femme *Marguerite* de Fontaine, le fit père de *Wauthier III.* qui mourut en 1290. Son fils *Jean I.*, né de ſa ſeconde femme *Alix* d'Aſpremont, épouſa *Marie* de Stryen, fille de *Guillaume*, Seigneur de Stryen & de Sevenbergen, & mourut vers l'an 1300. Son fils *Fafre*, Baron de Ligne, Seigneur d'Olligies, de Florines, Montreuil, Tumaide & Maulde-ſur-l'Eſcaut, aſſiſta au Tournoi qui ſe fit à Mons en 1310. Il fit le voyage de la Terre-Sainte, & mourut au retour à Veniſe en 1337. Il avoit épouſé en premieres nôces *Jeanne* de Condé, fille de *Jean*, Seigneur de Condé, Belœil & Moriamez, & de *Marie* de Luxembourg-Ligni ſa ſeconde femme; & en ſecondes nôces *Marguerite* de Gavre-Herimez. Du premier lit ſortirent divers enfans, & entr'autres, *Guillaume*, qui ſuit; & *Nicolas* de Ligne, Seigneur d'Ollignies, Grand-Maître des Albalêtriers de France en 1364.

Guillaume, Baron de Ligne, Seigneur de Montreuil &c., épouſa *Berthe* de Schleiden, dont il eut, entr'autres enfans, *Jean II.* Baron de Ligne, Seigneur de Belœil, d'Ollignies & de Fauquemberghe en Artois,

Chevalier de l'Ordre Militaire de Nôtre-Dame & de Saint Antoine, qui fit un voyage en Afrique contre les Infideles en 1390. A ſon retour, il fut fait Maréchal des Gendarmes du Hainaut, & eut très-grande part à la victoire remportée ſur les Friſons en 1395, par *Albert* de Baviere, Comte de Hainaut. Il acquit auſſi beaucoup de gloire & de réputation à la bataille d'Othey, donnée contre les Liégeois l'an 1408, & mourut en 1442. De ſa premiere femme *Euſtachie*, Dame de Barbançon, de la Buiſſiere & de Merbe, il eut, entr'autres enfans, *Jean III.* Baron de Ligne, Prévôt de la Cathédrale de Liége; & *Michel* de Ligne, Baron de Barbançon, Seigneur de la Buiſſiere, Pair & Maréchal de Hainaut. Celui-ci accompagna *Charles* de Bourgogne, Comte de Charolois, en France, & combattit près de ce Prince à la bataille de Montléheri en 1465. Il mourut en 1468, & s'étoit allié avec *Bonne* d'Abbeville, fille puînée d'*Aimon* d'Abbeville, Seigneur de Boubers & de Dompuaſt en Ponthieu, & de *Jeanne*, Dame de Rely, Caumont, Frencq & Blequin. De ce mariage ſortirent *Jean IV.* Baron de Ligne, qui ſuit. 2°. *Guillaume* de Ligne, qui a fait la branche des Ducs d'AREMBERG, dont nous parlerons dans la ſuite. 3°. *Sibille* de Ligne, mariée à *Jean*, Baron de Trazegnies & de Silly, Pair de Hainaut, Conſeiller & Chambellan de l'Empereur *Maximilien I.* & de *Philippe le Bel* ſon fils. 4°. *Jeanne* de Ligne, ſeconde femme

de *Jean*, Seigneur de Lannoy, Lys, Sebourg & autres terres, Chevalier de la Toiſon d'Or, Stadhouder de Hollande en 1448 juſqu'en 1465, puis Gouverneur de Lille, Douay & Orchies, Capitaine & Bailli d'Amiens, & Ambaſſadeur en Angleterre, mort le 18 Mars 1492.

Jean IV. Baron de Ligne, Seigneur de Beloeil, d'Ollignies & de Roubaix, Chevalier de la Toiſon d'Or, Maréchal de Hainaut, Conſeiller & Chambellan de *Maximilien* Roi des Romains, ſe ſignala à l'aſſaut & à la priſe de Liége en 1468. Il fut pris priſonnier en 1479 à la bataille de Guinegâte, donnée contre les François, & donna deux mille écus pour ſa rançon. En 1485 il ſe trouva à la priſe d'Oudenarde, remporta divers avantages ſur les Rebelles de Gand, & mourut en 1491. Il avoit épouſé *Jaqueline* de Croy, fille d'*Antoine*, Sire de Croy, ſurnommé *le Grand*, Comte de Château-Porcean & de Guines, Baron de Renty, Seneghem, Araines, Beaumont & Montcornet, Seigneur de Chiévres & Rœux, Pair de Hainaut, Chevalier de la Toiſon d'Or, Grand-Maître de France, & de *Marguerite* de Lorraine, Dame d'Arſchot & de Bierbeke, ſa ſeconde femme. De ce mariage ſortit *Antoine*, Baron de Ligne, ſurnommé *le Grand Diable*, à cauſe de ſa valeur, auquel *Henri VIII.* Roi d'Angleterre, donna en 1513 la Ville de *Mortagne* en Tourneſis, & l'érigea en titre de

Principauté en ſa faveur, en réconnoiſſance des grands ſervices qu'il avoit reçus de lui, & ſur tout de ceux qu'il avoit rendus à la priſe de Tournai ſur les François. *Antoine* fut auſſi créé *Comte de Fauquembergbe*, & ſe ſignala dans les occaſions les plus perilleuſes de la guerre ſous l'Empereur *Charles V.* Il s'empara de Saint Amand & de Mortagne en 1521, & mourut en 1532. Il avoit été marié à *Philippote* de Luxembourg, fille cadette de *Jaques* de Luxembourg I. du nom, Seigneur de Fiennes, Sottenghien & Arquinghem, Chevalier de la Toiſon d'Or, Gouverneur de Douay & de *Marie* de Berlaymont, Dame de Ville, la Hamaide, Pomereul & autres terres. Elle fut mère de *Jaques*, Baron de Ligne, Prince de Mortagne, Comte de Fauquemberghe, en faveur duquel l'Empereur *Charles V.* érigea *Ligne* en *Comté* l'an 1545. Ce Seigneur qui fut Chevalier de la Toiſon d'Or & Ambaſſadeur de l'Empereur près le Pape *Clement VII.*, mourut en 1552. En premier nôces il épouſa l'an 1525 *Marie* de Waſſenaer, fille aînée & principale héritiere de *Jean*, Baron de Waſſenaer, Vicomte de Leyde, Seigneur Haut & Bas Juſticier de Voorburg, Voorſchoten, Valckenburg, Catwyck, Oeſtgeeſt & Barendrecht, Chevalier de la Toiſon d'Or, Gouverneur de Friſe, & de *Joſſine* d'Egmont. *Marie* de Waſſenaer mourut en 1544, & *Jaques* Comte de Ligne, prit une ſeconde alliance avec *Jeanne* de Halewyn, dont il ne paroit pas

qu'il ait eu de postérité. Il a eu de son premier mariage, 1°. *Jean* de Ligne, mort jeune en 1532. 2°. *Philippe*, Comte de Ligne, qui suit. 3°. & 4°. *Louis* & *Hélene* de Ligne, jumeaux, morts jeunes. 5°. *George* de Ligne, Comte de Fauquemberghe, Seigneur d'Estambruges & de Montreuil, mort à Liége en 1579, sans laisser postérité de *Marie* de Renty, sa femme. Elle étoit fille aînée d'*Oudard* de Renty & de *Marie* de Licques, & hérita depuis des Seigneuries d'Embry & de Bruay. Elle épousa en secondes nôces *François*, nommé par d'autres *Eustache* de Ravenel, Seigneur de Rentigny, & prit une troisiéme alliance avec *Gaston-Ambroise* Spinola, Gouverneur de Tournai.

Philippe, Comte de Ligne & de Fauquemberghe, Baron de Wassenaer & de Beloeil, Vicomte de Leyde, Seigneur de Montreuil, Olignies, Estambruges, Lestrem, Maulde-sur-l'Escaut, Herzelles & autres terres, Chevalier de la Toison d'Or, Conseiller & Chambellan de *Philippe II.* Roi d'Espagne, se trouva aux batailles de Renty, de Saint Quentin & de Gravelines, & mourut en 1583. Il avoit épousé *Marguerite* de Lalaing, fille de *Philippe* de Lalaing, Comte de Hooghstraeten, Seigneur de Borsselen, d'Beckenen, de Zuylen, &c. Chevalier de la Toison d'Or, Gouverneur & Capitaine Général du Duché de Gueldre, Comtesse de

Renebourg. Leurs enfans furent, 1°. *Lamoral*, Prince de Ligne, qui ſuit. 2°. *George* de Ligne, Seigneur de Montreuil, mort ſans poſtérité. 3°. *Anne* de Ligne, mariée à *Adrien* de Gavre, Chevalier, Comte de Beaurieu & du Saint Empire, Seigneur d'Ayſeaux, Gouverneur & Châtelain d'Ath. 4°. *Marie* de Ligne, épouſe de *Maximilien* d'Ongnies, Comte de Beaurepaire, Seigneur d'Eſpierres & de Sombreffe.

Lamoral, Prince de Ligne & du Saint Empire, Comte de Fauquemberghe, Baron de Waſſenaer & de Belœil, Vicomte de Leyde, Seigneur de Valckenburg, Catwyck, &c. fut Chevalier de la Toiſon d'Or, du Conſeil d'Etat & Gentilhomme de la Chambre des Archiducs *Albert* & *Iſabelle*, Capitaine de cinquante hommes-d'armes des Ordonnances, Gouverneur & Capitaine-Général de la Province d'Artois. Il obtint de LL. AA. SS. l'érection du Comté de *Ligne* en *Principauté*, par Lettres du 2 Août 1602. Ce Seigneur que l'Empereur *Rodolphe II.* éleva la même année avec tous ſes deſcendans, à la dignité de *Prince du Saint Empire*, fut auſſi fait Grand d'Eſpagne de la premiere Claſſe, pour lui & ſa poſtérité. Il mourut en Janvier 1624, & avoit épouſé en 1582 *Marie* de Melun, qui hérita en 1585 par la mort de *Robert* de Melun ſon frere, du Marquiſat de Roubaix. Elle étoit fille de *Hugues* de Melun, Prince d'Eſpinoy, Vicomte de Gand, Ba-

ron d'Antoing, de Bohain, Richebourg & Boubers, Seigneur de Wingle, Connétable héréditaire de Flandres, & de *Yolande*, Dame de Werchin, Wallincourt, Ciſoing, Roubaix & autres terres, Sénéchale de Hainaut. De ce mariage vinrent, 1°. *Alexandre* de Ligne, mort jeune. 2°. *Florent* de Ligne, qui ſuit. 3°. *Yolande* de Ligne, mariée le 9 Janvier 1601 à *Charles-Alexandre*, Duc de Croy, Marquis d'Havré, Prince du Saint Empire, Grand d'Eſpagne de la premiere Claſſe, Comte de Fontenoy-le-Château, Seigneur de Bievres, Châtelain héréditaire de Mons, Chevalier de la Toiſon d'Or, & Gentilhomme de la Chambre de l'Archiduc *Albert*. Elle mourut le 23 Août 1611, & ſon mari ſe remaria en 1617 avec *Geneviéve* d'Urſé. 4°. *Anne* de Ligne, mariée à *Philippe* Folch de Cardona y Borja-Lanzol, IV. Marquis de Guadaleſte, Chevalier, Commandeur de l'Ordre d'Alcantara, Ambaſſadeur d'Eſpagne auprès des Archiducs *Albert* & *Iſabelle*, dont elle a eu des enfans. 5°. *Lamberte* de Ligne, mariée en premieres nôces à *Philibert* de la Baume, Marquis de Saint-Martin-le-Châtel, fait Chevalier au ſiége d'Oſtende en 1602, & mort d'une Chûte en courant le Cerf en 1613, laiſſant pour fille unique *Albertine-Marie* de la Baume, Marquiſe de Saint Martin, mariée 1°. à *Erneſt-Chriſtophle*, Comte & Seigneur d'Ooſtfriſe & de Rittberg; & 2°. le 29 Novembre 1642 à ſon couſin *Charles* de la Baume, Baron de Peſ-

mes

mes & de Caromb, Meſtre-de-Camp d'un Terce Bourguignon, Infanterie, Premier Chevalier de la Cour Souveraine de Dole, & Gouverneur dudit Dole en 1658. Depuis en 1615, *Lamberte* de Ligne prit une ſeconde alliance avec *Chriſtophle*, Comte & Seigneur d'Ooſtfriſe & d'Embden, Chevalier de la Toiſon d'Or, & Gouverneur de Luxembourg, mort ſans enfans le 19 Mars 1636. Etant encore veuve elle ſe remaria en troiſiémes nôces l'an 1640 à *Jean-Baptiſte* de la Baume, Baron de Mont-Martin, frere de ſon premier mari; mais elle n'en eut point d'enfans. Elle mourut le 14 Février 1651, & fut enterrée près de ſon ſecond mari, dans l'Egliſe Paroiſſiale de Spontin au Comté de Namur. 6°. *Erneſtine* de Ligne, mariée à *Jean*, Comte de Naſſau-Siegen, Chevalier de la Toiſon d'Or, Capitaine-Général de la Cavalerie du Roi d'Eſpagne aux Pays-Bas, mort le 27 Juillet 1638.

Florent de Ligne, Marquis de Roubaix, Prince du Saint Empire, & d'Ambliſe en Hainaut, qu'il achéta de *Claude* d'Anglure, Seigneur de Bourlemont, mourut avant ſon père en 1619, ou ſelon d'autres en Avril 1622. Il avoit épouſé le 19 Mars 1608 *Louiſe* de Lorraine, fille de *Henri* de Lorraine, Comte de Chaligny, & de *Claudine*, Marquiſe de Mouy. Cette Princeſſe étoit niéce de *Louiſe* de Lorraine, Reine de France; & arriére-petite-fille d'*Antoine*,

Duc de Lorraine & de Bar, ſeptiéme ayeul direct de Sa Majeſté l'Empereur *Joſeph II.*, à préſent régnant. Elle mourut Capucine à Mons le 1 Décembre 1667. De ce mariage ſortirent *Albert-Henri* Prince de Ligne, allié à ſa couſine-germaine *Claire-Marie* de Naſſau-Siegen, & mort ſans lignée en 1641; & *Claude-Lamoral I.* du nom, qui ſuit.

Claude-Lamoral I. du nom, Prince de Ligne, d'Amblife & du Saint Empire, Marquis de Roubaix, Comte de Fauquemberghe &c., Grand d'Eſpagne de la premiere Claſſe, fut Chevalier de la Toiſon d'Or, Capitaine-Général de la Cavalerie de S.M. Catholique aux Pays-Bas en 1663, Viceroi de Sicile en 1669 (*), puis Gouverneur du Milanés, & du Conſeil d'Etat du Roi à Madrid. Il mourut dans la même

---

(*) *La mémoire de ſa Vice-Royauté a été conſervée ſur une Medaille, où eſt d'un côté le Buſte de ce Prince, orné du Collier de l'Ordre de la Toiſon d'Or, & entouré de cette Légende:* Claudius, Princeps à Ligne, & S. R. I. Siciliæ Prorex. *Et de l'autre, un Vaiſſeau de guerre à la voile, ayant ſur la poupe & ſur le pavillon les armes de Ligne, d'or à la bande de gueules. La même bande partage auſſi la Medaille en deux parties égales. Sur le tour on trouve ces mots pour ame*: Quo res cumque cadunt, ſemper linea recta.

Ville le 21 Décembre 1679. Son Corps fut porté en l'Egliſe de Beloeil en Hainaut, où il fut enterré. Il avoit épouſé *Claire-Marie* de Naſſau-Siegen, veuve d'*Albert-Henri* Prince de Ligne, ſon frere aîné, & fille de *Jean*, Comte de Naſſau-Siegen, & d'*Erneſtine* de Ligne, mentionnés ci-deſſus. Cette Dame mourut le 2 Septembre 1695. Leurs enfans ont été, 1°. *Henri-Louis Erneſt*, Prince de Ligne, qui ſuit. 2°. *Procope-Hyacinthe-Joſeph* de Ligne, Prince du Saint Empire, Marquis de Mont, dont la poſtérité ſera rapportée. 3°. *Charles-Joſeph-Procope* de Ligne, Prince du Saint Empire, Marquis d'Aronches, Grand de Portugal, Ambaſſadeur de Portugal à la Cour de Vienne en 1696, mort en 1709. Il avoit épouſé en 1684 Dona *Marie-Anne-Louiſe-Françoiſe* de Souſa Tavares Silva y Menezes, Marquiſe d'Aronches, Comteſſe de Miranda, dont il eut *Louiſe-Catherine* de Ligne-Souſa, Héritiere d'Aronches, morte le 16 Mars 1729. Elle étoit veuve du 13 Janvier 1724 de Dom *Michel*, Infant de Portugal, fils naturel du Roi *Pierre II*, & de Dona *Anne-Armande* de Verga. Leurs enfans ſont, Don *Pedro-Henri* de Bragance y Souſa, né le 19 Janvier 1718, créé Duc de Lafoens le 5 Novembre ſuivant; Don *Jean* de Bragance Souſa y Lizza, né le 6 Mars 1719: & Dona *Jeanne-Françoiſe-Antonine-Perpetue* de Bragance Souſa y Lizza, née le 11 Novembre 1716, mariée à Dom *Jean-Alvare* de Caſtro, IV. Marquis de Cadaval.

4°. *Claire-Louiſe* de Ligne, mariée en premieres nôces le 1 Avril 1664 à Don *Raymond* de Portugal-Alencaſtro, Duc d'Aveiro & de Torres-novas, mort ſans lignée ſur la fin d'Octobre 1665, âgé de 38 ans: & en ſecondes nôces à Don *Inigo-Emmanuel* Velez Ladron de Guevara, X. Comte d'Onate, Chevalier de la Toiſon d'Or, Grand d'Eſpagne, mort le 5 Novembre 1699.

Henri-Louis-Erneſt, Prince de Ligne, d'Amblife & du Saint Empire, Marquis de Roubaix, Comte de Fauquemberghe, Baron de Werchin & autres terres, Chevalier de la Toiſon d'Or, Grand d'Eſpagne de la premiere Claſſe, Gouverneur & Capitaine-Général de la Province de Limbourg, mourut le 8 Février 1702. Il avoit épouſé à Madrid en 1677 Dona *Jeanne-Monique* de Aragon y Benavides, morte le 18 Janvier 1691, fille de Don *Louis-Ferdinand-Raymond* de Cordova Aragon y Folch de Cardona, VI. Duc de Cardona & de Segorbe, Marquis de Comares & de Pallars, Comte de Pradas & d'Ampurias, Chevalier de la Toiſon d'Or, mort le 13 Janvier 1670, & de ſa ſeconde femme Dona *Marie-Thérèſe* de Benavides, des Comtes de Santiſtevan. De cette alliance ſont nés, entre autres, 1°. *Antoine-Joſeph-Guillain*, Prince de Ligne, d'Amblife & du Saint Empire, né le 10 Mars 1682, mort à Beloeil en 1710; ou ſelon d'autres le 10 Septembre 1707, ſans avoir été marié. 2°.

Claude-Lamoral II. du nom, Prince de Ligne, qui ſuit. 3°. *Ferdinand* de Ligne, Prince du Saint Empire, Feld-Maréchal des Armées de l'Imperatrice-Reine, & Colonel-Propriétaire d'un Régiment de Dragons de ſon nom, né le 7 Août 1686, mort le 9 Mai 1757, ſans avoir pris d'alliance. 4°. *Marie-Anne-Antoinette* de Ligne, née le 14 Janv. 1680, morte le 27 Août 1720. Elle avoit épouſé le 29 Septembre 1694 *Philippe-Emmanuel*, Prince de Hornes, Comte de Baucignies, de Houtekercke & de Bailleul, Baron de Boxtel & autres terres, Grand d'Eſpagne de la premiere Claſſe, Grand-Véneur héréditaire de l'Empire, Lieutenant-Général des Armées de S. M. Catholique, Gouverneur & Capitaine-Général du Duché de Gueldres, mort le 9 Octobre 1718.

Claude-Lamoral II. du nom, Prince de Ligne, d'Amblife & du Saint Empire, Marquis de Roubaix & de Dormans, Comte de Fauquemberghe, Baron de Werchin, Belœil, Antoing, Ciſoing, Villers, Silly & Herzelles, Souverain de Fagneulles, Seigneur de Baudour, Wallincourt & autres terres, Chevalier de la Toiſon d'Or, Grand d'Eſpagne de la premiere Claſſe, premier Béer de Flandres, Pair, Sénéchal & Maréchal de Hainaut, Feld-Maréchal des Armées de l'Impératrice-Reine, Colonel-Propriétaire d'un Régiment d'Infanterie Walonne, Conſeiller Intime d'E-

tat Actuel de LL. MM. Impériales, & Conſeiller d'Etat d'Epée aux Pays-Bas, nâquit le 7 Août 1685, & mourut le 7 Avril 1766. Il avoit épouſé le 17 Avril 1721 *Eliſabeth-Alexandrine-Charlotte* Wild & Rheingräfin, née le 21 Janvier 1704, morte le 27 Décembre 1739, fille de *Louis-Othon*, Prince de Salm & du Saint Empire Wildgraf de Daun & de Kirbourg, Rheingraf de Stein, Seigneur Souverain de Feneſtrange, Baron d'Anholt, de Baer & de Latum, Seigneur de Pulnier & autres terres, & d'*Albertine-Jeanne-Catherine-Françoiſe* de Naſſau-Hadamar. De ce mariage ſont ſortis :

I. *Charles-Joſeph*, Prince de Ligne, d'Amblise & du S. Empire, Marquis de Roubaix & de Dormans, Comte de Fauquemberghe, Baron de Werchin, Belœil, Antoing, Ciſoing, Villers, Silly & Herzelles, Souverain de Fagneulles, Seigneur de Baudour, Wallincourt & autres terres, Chevalier de la Toiſon d'Or, de la Promotion du 30 Nov. 1772, Grand d'Eſpagne de la premiere Claſſe, premier Béer de Flandres, Pair, Sénéchal & Maréchal de Hainaut, Lieutenant-Feld-Maréchal des Armées de l'Impératrice-Reine, Colonel-Propriétaire d'un Régiment d'Infanterie Walonne, ci-devant Saxe-Gotha, & Chambellan Actuel de LL. MM. Impériales, né le 29 Mai 1735. Il a épouſé le 7 Août 1755 *Françoiſe-Xaviere* de Lichtenſtein, née le 27 Nov. 1740, re-

çue Dame de l'Ordre de la Croix Etoilée le 3 Mai 1757, fille d'*Emmanuel*, Prince de Lichtenſtein, Chevalier de la Toiſon d'Or, Conſeiller Intime d'Etat Actuel de LL. MM. Impériales, & de *Marie-Antoinette* de Dietrichſtein-Weichſelſtadt, Dame de l'Ordre de la Croix Etoilée. Ses enfans ſont :

1°. *Charles-Joſeph* de Ligne, né le 25 Septembre 1759.

2°. *François-Léopold* de Ligne, né le 3 Novembre 1762.

3°. *Louis-Eugène* de Ligne, né le 7 Mai 1766.

4°. *Adelbert* de Ligne, né le 25 Août 1767.

5°. *Marie-Chriſtine-Claude-Philippine-Guilaine* de Ligne, née à Bruxelles & baptiſée le 26 Mai 1757.

II. *Louiſe-Marie-Chriſtine* de Ligne, née le 17 Février 1728, Chanoineſſe & Comteſſe de Remiremont en 1748.

III. *Marie-Joſephe-Thérèſe* de Ligne, née le 7 Janvier 1730, Chanoineſſe d'Eſſen.

MARQUIS DE MOUY.

Procope-Hyacinthe-Joſeph de Ligne, Prince du Saint Empire, ſecond fils de *Claude-Lamoral I.* du nom, Prince de Ligne, &

de *Claire-Marie* de Naſſau-Siegen, fut inſtitué héritier par ſon grand oncle *Henri* de Lorraine, Comte de Chaligny & Marquis de Mouy. Il fut Capitaine-Lieutenant des Gendarmes Ecoſſois, & Commandant de la Gendarmerie de France. Il vendit ſa Terre de Mouy à Mr. Crozat, & fut trouvé mort dans ſon lit, à Paris le 31 Déc. 1723. Il avoit épouſé le 8 Avril 1682 *Anne-Catherine* de Broglia, morte le 4 Déc. 1701, fille unique de *Charles* de Broglia, Comte de Santona, Marquis de Dormans en Champagne, Lieutenant-Général des Armées de France, Gouverneur des Villes de la Baſſée & d'Aveſnes, mort le 17 Mai 1702, & d'*Anne-Eliſabeth* d'Aumont, morte le 27 Janvier 1716, à 77 ans. De ce mariage vint *Claude-Lamoral-Hyacinthe-Ferdinand* de Ligne, Prince du Saint Empire, Marquis de Dormans, Baron de Trelou, Vicomte de Vincelles & de Solly, Seigneur de Caſſins, Haute-Vergue, Vaſſy, Vaſſieux, Savigny, Champaye, Chavenay & Banefroy, appellé Marquis de Mouy, Chevalier de l'Ordre de Saint Hubert, qui en 1749 fit donation entre-vifs du Marquiſat de Dormans à ſon couſin-germain, *Claude-Lamoral II.* du nom, Prince de Ligne, ci-deſſus nommé. Il eſt mort le 30 Août 1755, ſans poſtérité. Il avoit épouſé le 29 Déc. 1729 *Anne* de Béthiſy-de-Mezieres, fille d'*Eugène-Marie* de Béthiſy, Seigneur de Mezieres, Cavermont & autres lieux, appellé Marquis de Mezieres, Lieutenant-

Général des Armées de France, Gouverneur des Villes & Citadelle d'Amiens & de Corbie, Grand-Bailli d'Epée d'Amiens, mort le 24 Avril 1721, & d'*Eléonore* Suton-d'Oglethorp.

DUCS D'AREMBERG.

Guillaume de Ligne, fils puîné de *Michel* & de *Bonne* d'Abbeville, fut Baron de Barbançon, Pair de Hainaut, Seigneur de la Buiſſiere & de Gouy. Il épouſa *Adrienne* de Halewyn-Piennes, & en eut, entr'autres enfans, *Louis* de Ligne, Baron de Barbançon, Pair de Hainaut, qui s'allia à *Marie* de Berghes, ſœur de *Corneille* de Berghes, Evêque & Prince de Liége; & fille aînée de *Corneille* de Berghes, Seigneur de Grevenbroeck, Chevalier de la Toiſon d'Or, & de *Magdelene* de Stryen, Dame de Sevenbergen, Noordeloos & Heemskerck. De cette alliance ſont ſortis, 1°. *Jean* de Ligne, qui ſuit. 2°. *Jeanne* de Ligne, mariée à *Jean* de Lannoy, Seigneur de Molembais & de Solre-le-Château, Chevalier de la Toiſon d'Or, Gouverneur & Grand-Bailli de Hainaut. 3°. *Adrienne* de Ligne, alliée à *Charles*, Comte de Berlaymont, Seigneur de Floyon, Hierges, Hautepenne, &c. Chevalier de la Toiſon d'Or, Grand-Véneur de Brabant, Chef des Finances aux Pays-Bas, Gouverneur & Souverain-Bailli de la Province & Ville de Namur. 4°. & 5°. *Marie* & *Iſabelle* de Ligne, Chanoineſſes de Mons.

Jean de Ligne, Prince d'Aremberg & du Saint Empire, Baron de Barbançon, Pair de Hainaut, Seigneur de Sevenbergen, Noordeloos, Heemskerck & Polsbroeck, ſe ſignala par ſon mérite & par ſon courage. Il ſervit dans les Armées avec beaucoup de diſtinction, & rendit de grands ſervices à la Maiſon d'Autriche. L'Empereur *Charles V.* pour le récompenſer, le fit Chevalier de la Toiſon d'Or : *Philippe II.* Roi d'Eſpagne lui donna le Gouvernement des Provinces de Friſe, de Groningue & d'Over-Iſſel : & l'Empereur *Maximilien II.* érigea en ſa faveur le Comté d'*Aremberg* en *Principauté de l'Empire*, & le créa *Prince du Saint Empire Romain*, lui & ſa poſtérité, par Diplôme de l'an 1565. En 1567 il fut envoyé à la tête de quinze cens chevaux & de deux mille fantaſſins, au ſecours du Roi de France contre les Huguenots. Depuis, il commanda ſeul un Corps d'armée en Friſe; donna bataille à *Louis* Comte de Naſſau, près de Winſchoten ; & y fut tué (*) le 24 Mai 1568. Son Corps fut enterré dans le Monaſtere de Hilligerlée, au Pays de

(*) *Un Hiſtorien moderne dit, qu'il fut tué au commencement de l'action, de la main du Comte* Adolphe *de Naſſau, frere cadet du Comte* Louis *& du Prince d'Orange, & qu'il vengea lui-même ſa mort, en rendant à l'inſtant au Comte* Adolphe *de Naſſau, le coup que celui-ci venoit de lui porter.*

Groningue. Il avoit épouſé en 1547 *Marguerite* de la Marck, Comteſſe Souveraine d'Aremberg, ſœur & héritiere de *Robert III.* de la Marck, créé premier Comte d'Aremberg; & fille de *Robert II.* de la Marck, Seigneur d'Aremberg, & de *Walburge* d'Egmont-Buren. Elle hérita depuis de la Baronnie de Naeltwyck & des Seigneuries de Wateringen & de Capelle-ſur-l'Iſſel, fut nommée Dame d'Atour d'*Eliſabeth* d'Autriche, Reine de France, en 1570, & mourut en 1597. Leurs enfans furent, 1°. *Charles*, Prince d'Aremberg, qui ſuit. 2°. *Robert* de Ligne, tige des Princes de BARBANÇON, dont nous parlerons ci-après. 3°. *Marguerite* de Ligne, mariée à *Philippe*, Comte de Lalaing, Baron d'Eſcornaix, Seigneur de Waurin, Sénéchal de Flandres, Gouverneur & Grand-Bailli de Hainaut, Gouverneur de la Ville de Valenciennes, & Conſeiller d'Etat aux Pays-Bas. 4°. *Antoinette-Guillelmine* de Ligne, mariée à *Salentin*, Comte du Saint Empire Romain, d'Iſenbourg & de Grenſau.

Charles, Prince d'Aremberg & du Saint Empire, Baron de Sevenbergen & de Naeltwyck, Maréchal héréditaire de Hollande, Seigneur d'Enghien, de Noordeloos, Heemskerck, Polsbroeck, Vlaerdingen, Wateringen, Capelle-ſur-l'Iſſel, Honſelaerdyck, Ter-Schelling, Mierewart, Vorſſelaer, Lichtaert, Kaſtel & Rethy, fut Chevalier de la Toiſon d'Or,

Capitaine de cinquante hommes d'armes, Colonel d'un Régiment d'Infanterie Allemande, Amiral & Capitaine-Général de la Mer, Conſeiller d'Etat d'Epée & Chef des Finances aux Pays-Bas, & Ambaſſadeur de l'Archiduc *Albert* en Angleterre en 1603. Il vendit Heemskerck à Daniel de Hertaing; Noordeloos à Walraven, Seigneur de Brederode; Naeltwyck à Frédéric-Henri, Comte de Naſſau; Capelle-ſur-l'Iſſel à Jean van der Veken; Vlaerdingen au Sieur van Ruytenburg; & Ter-Schelling aux Etats de Hollande. *Charles* fut déſigné en 1587 pour ſuccéder au Gouvernement Général des Pays-Bas, en cas de mort du Comte de Mansfeld, qui en étoit en poſſeſſion. Il acquit la terre d'Enghien de *Henri IV.* Roi de France, & le Roi *Philippe II.* lui donna le Gouvernement du Duché de Gueldres en 1592. Il mourut en ſon Château d'Enghien le 18 Juin 1616, à 64 ans, & fut enterré dans l'Egliſe des Capucins de ce même lieu, qu'il a fondée. Il avoit épouſé le 4 Janvier 1587 *Anne* de Croy, laquelle hérita de ſon frere *Charles* Duc de Croy & d'Arſchot, décédé le 13 Janvier 1612. Elle étoit fille aînée de *Philippe III.*, Sire de Croy, Duc d'Arſchot, Prince de Château-Porcean, de Chimay & du Saint Empire, Comte de Beaumont & de Seneghem, Baron d'Araines, Montcornet, Bierbeke, Rotſelaer, Heverlé, Quiévrain & autres terres, Chevalier de la Toiſon d'Or, & de

Jeanne, Dame de Halewyn & de Comines, ſa premiere femme. Elle mourut le 26 Février 1635, & fut enterrée près de ſon mari dans l'Egliſe des Capucins d'Enghien. De ce mariage ſont ſortis, 1° *Philippe*, Prince d'Aremberg, qui ſuit. 2° *Charles* d'Aremberg, Prévôt des Egliſes de Mons en 1604. 3° *Ernestine* d'Aremberg, mariée le 13 Novemb. 1615 à *Guillaume* de Melun, Prince d'Eſpinoy, Marquis de Richebourg, Comte de Beauſart, Vicomte de Gand, Chevalier de la Toiſon d'Or, Connétable de Flandres, Gouverneur & Grand-Bailli de Hainaut, dont elle a eu des enfans. 4° *Alexandre* de Ligne Ceſy & d'Aremberg, qui a fait la branche des Princes de CHIMAY, qui ſera rapportée. 5° *Valentin* d'Aremberg, mort en bas-âge. 6° *Antoine* d'Aremberg, Capucin, & appellé en religion, Pere Charles. 7° *Claire* d'Aremberg, mariée en premieres nôces avec *Bertin-Oudard* Spinola, Comte de Bruay; & en ſecondes nôces avec *Flavio Visconti*, Comte de Gamalerio, Chevalier de la Toiſon d'Or, du Conſeil ſecret de S. M. C. en l'Etat de Milan, Gentilhomme de la Chambre des Archiducs *Albert* & *Iſabelle*, & Gouverneur de Côme, dont elle fut la ſeconde femme. 8°. *Albertine-Alexandrine* d'Aremberg, mariée en 1617 à *Herman-Philippe* de Merode, créé premier Marquis de Trélon, Comte de Beaucamet. 9°. *Eugène* d'Aremberg, Prévôt des Egliſes de Mons en 1613, puis Capucin, & appellé

en religion, Pere Didier. 10°. *Dorothée* d'Aremberg, qui épouſa *Philippe-Lamoral* de Hornes, Comte de Houtekercke & de Herlies, mort le 28 Février 1654. 11°. *Charlotte-Erneſtine* d'Aremberg, mariée à ſon couſin-germain *Erneſt*, Comte du Saint Empire Romain, d'Iſenbourg & de Grenſau, Chevalier de la Toiſon d'Or, Chef des Finances aux Pays-Bas, Général de l'Artillerie de Sa Majeſté, Gouverneur des Provinces d'Artois & de Namur. Il prit une ſeconde alliance avec *Marie-Anne* de Hohenzollern, & mourut ſans enfans le 30 Mai 1664. Son Corps fut enterré dans l'Egliſe Collégiale de Sainte Gudule de Bruxelles dans la Chapelle de Nôtre-Dame, ſous une Tombe de marbre, ſur laquelle il y a cette inſcription : *Viam peregit Viator Illuſt. Excell. D.* Erneſtus, Comes Iſenburgi, Grenſaviæ, &c. *Aurei Velleris Eques, pro Philippo IV. Rege Catholico Rei tormentariæ Prefectus, Provinciarum Namurci, & Arteſiæ Gubernator generalis, Exercitus Regii in Germaniâ inferiore Archiſtrategus, Supremus demum Ærarii Regii Præpoſitus, Aram hanc Aſſumptæ Matri & Virgini Triumphalem. arcum erexit, ut ſibi per eam unà cum Charâ uxore Excell. D.* Carolina, Principiſſa Arembergiæ, *felix Cœli Porta pateret. Ejus ingreſſum precare defuncto anno* 1664. *die* 30 *Maii.*

Philippe, Prince d'Aremberg & du Saint Empire, Duc d'Arſchot & de Croy, Marquis de Montcornet, Baron de Sevenber-

gen & autres terres, Chevalier de la Toiſon d'Or, Grand d'Eſpagne de la premiere Claſſe, Gouverneur & Capitaine-Général de la Province de Namur, Conſeiller d'Etat d'Epée, & Grand-Fauconnier des Pays-Bas, nâquit le 18 Octobre 1587, & mourut à Madrid le 25 Septembre 1640. Son Corps fut porté à Enghien, & enterré en l'Egliſe des Capucins. Il avoit été marié trois fois; 1°. à *Hippolite-Anne* de Melun, fille de *Pierre* de Melun, Prince d'Eſpinoy, Marquis de Richebourg, Baron d'Antoing, Werchin & autres terres, Sénéchal de Hainaut, Gouverneur de Tournai, & de ſa ſeconde femme *Hippolite* de Montmorency-Bours. 2°. à *Iſabelle-Claire* de Berlaymont, Comteſſe de Lalaing, morte le 9 Août 1630, fille cadette de *Florent*, Comte de Berlaymont, Seigneur de Floyon, Hierges, Hautepenne & Peruwez, Chevalier de la Toiſon d'Or, Bouteiller & Chambellan héréditaire de Hainaut, Gouverneur de Luxembourg, & de *Marguerite*, Comteſſe de Lalaing, Baronne d'Eſcornaix, Dame de Waurin, Sénéchale héréditaire de Flandres. 3°. à *Marie-Cleophe* de Hohenzollern-Sigmaringen, veuve de *Jean-Jaques*, Comte de Bronchorſt & d'Anholt, Chevalier de la Toiſon d'Or; & fille de *Charles*, Comte du S. E. R. & de Hohenzollern-Sigmaringen, & d'*Eliſabeth* de Pallant, Comteſſe de Culembourg, ſa ſeconde femme. Du premier lit eſt ſortie *Claire-Eugénie* d'Aremberg, mariée à *Albert* de Ligne Croy

& d'Aremberg, Prince de Chimay, ſon couſin-germain, duquel elle n'a point eu d'enfans. Les enfans du ſecond lit furent, 1°. *Philippe-François*, Duc d'Aremberg, d'Arſchot & de Croy, Prince du Saint Empire & de Rebecque, Marquis de Montcornet, Comte de Lalaing & de Seneghem, Chevalier de la Toiſon d'Or, Grand d'Eſpagne, Capitaine de la Garde Bourguignonne de Sa Majeſté, Amiral & Capitaine-Général de la Mer, Gouverneur de la Franche-Comté en 1668, Gouverneur & Grand-Bailli de Hainaut, & Gouverneur de Valenciennes, créé *Duc d'Aremberg* par l'Empereur *Ferdinand III.* en 1644, & mort ſans enfans à Bruxelles le 5 Décembre (*) 1674. Il avoit été marié à *Marie-Magdelene* de Borgia, fille de *François* de Borgia & de Centellas, Duc de Gandie, Comte d'Oliva, Marquis de Lombay, & d'*Artemiſe* Doria. 2°. *Marie-Déſirée* d'Aremberg, morte jeune. 3°. *Marguerite-Alexandrine* d'Aremberg, femme d'*Eugène* de Montmorency, Prince de Robecque, Marquis de Moerbeeck, Comte d'Eſtaires, Vicomte d'Aire, Chevalier de la Toiſon d'Or, Gouverneur & Capitaine-Général de la Province d'Artois. 4°. *Jeanne-Erneſtine-Françoiſe* d'Aremberg, morte en couches le 20 Oct. 1663. Elle avoit épouſé en 1656 *Alexandre-Hippolite-Balthazard*, Duc & Prince de

(*) *D'autres diſent le 17 Octobre.*

Bour-

Bournonville, Comte de Hennin-Liétard, Baron de Caumont, Seigneur de Temſche, Chevalier de la Toiſon d'Or, Viceroi de Catalogne, & enſuite Viceroi de Navarre, mort à Pampelune le 20 Août 1690, à 74 ans. 5°. *Iſabelle-Claire* d'Aremberg, femme de *Maximilien-Wilibald*, Comte du S. E. R. & de Truchſes-Waldbourg-Waldſée, Gouverneur du Haut-Palatinat. Le troiſiéme lit lui donna *Charles-Eugène* d'Aremberg, qui ſuit; & *Marie-Thérèſe* d'Aremberg, épouſe de *François-Chriſtophle*, Comte du S. E. R. & de Fürſtenberg-Möskirch, mariée en 1658, & morte à Paris le 25 Janv. 1705.

Charles-Eugène d'Aremberg, fut d'abord Chanoine de Cologne & de Strasbourg, enſuite il épouſa *Marie-Henriette* de Cuſance, veuve & héritiere de *Ferdinand-François-Juſte* de Rye, Marquis de Varambon, & fille de *Claude-François* de Cuſance, Baron de Belvoir, & d'*Erneſtine* de Witthem, Vicomteſſe de Sebourg, Dame de Boeſinghe. Il fut Premier-Commiſſaire du Roi au renouvellement du Magiſtrat de Gand le 13 Novembre 1672; devint Duc d'Aremberg, d'Arſchot & de Croy, après la mort de ſon frere aîné : fut fait Gouverneur & Grand-Bailli de Hainaut le 12 Juillet 1675; & Chevalier de la Toiſon d'Or en 1678. Il mourut le 26 Juin 1681, & ſa femme, le 21 Juin 1700. Leurs enfans furent, 1°. *Philippe-Charles-François*, Duc d'Aremberg, qui ſuit. 2°. *Alexandre-Joſeph*,

dit le Prince d'Aremberg, né le 20 Mai 1664, tué pour le ſervice de l'Empereur contre les Turcs le 7 Juillet 1683, ſans avoir pris d'alliance. 3°. *Marie-Thérèſe* d'Aremberg, Dame de l'Ordre de la Croix Etoilée, née le 25 Septembre 1667, morte le 28 Mai 1716. Elle avoit épouſé en premieres nôces le 15 Mai 1683 *Othon-Henri*, Marquis de Caretto Savona y Grana, Comte de Milleſimo, Chevalier de la Toiſon d'Or, Gouverneur & Capitaine-Général des Pays-Bas, dont elle fut la ſeconde femme. Elle ſe remaria en ſecondes nôces le 10 Février 1687 à *Louis-Erneſt*, Comte d'Egmont & de Berlaymont, Prince de Gavre, Marquis de Renty, Chevalier de la Toiſon d'Or, Grand d'Eſpagne, Général de la Cavalerie de S. M. Catholique aux Pays-Bas, mort à Bruxelles le 17 Septembre 1693, ſans enfans.

Philippe-Charles-François, Duc d'Aremberg, d'Arſchot & de Croy, Prince du Saint Empire & de Rebecque, Marquis de Montcornet, Comte de Lalaing & de Seneghem, Baron de Peruwez & autres terres, Chevalier de la Toiſon d'Or, Grand d'Eſpagne, Général-Major des Armées de l'Empereur *Léopold*, nâquit le 10 Mai 1663. Il fit ſon premier Teſtament le 28 Juin 1690; ſon ſecond Teſtament le 2 Mai 1691; & mourut à Peterwaradin le 25 Août ſuivant, des bleſſures qu'il avoit reçuës à la bataille de Salankemen, contre les Turcs. Il avoit

été marié par contrat du 21 *Février* 1684 à *Marie-Henriette* de Caretto Savona y Grana, Dame de l'Ordre de la Croix Etoilée, morte au Château de Droogenbosch près Bruxelles la nuit du 21 au 22 Février 1744, à 72 ans, fille d'*Otton-Henri*, Marquis de Caretto Savona y Grana, Comte de Millesimo, Chevalier de la Toison d'Or, Gouverneur & Capitaine-Général des Pays-Bas, mort au Château Royal de Mariemont le 15 Juin 1685, & de *Marie-Thérèse* de Herberstein, sa premiere femme. Il a eu de ce mariage, 1°. *Léopold-Philippe-Charles-Joseph*, Duc d'Aremberg, qui suit. 2°. *Marie-Anne* d'Aremberg, née le 31 Août 1689, morte en Avril 1736, ayant été mariée le 20 Novembre 1707 à *François-Egon* de la Tour-d'Auvergne, nommé le Prince d'Auvergne, Marquis de Berghes-sur-Zoom, Colonel d'un Régiment de Cavalerie de son nom, & Lieutenant-Général de Cavalerie au service des Etats-Généraux des Provinces-unies, mort de la petite vérole à Douay le 26 Juillet 1710. De cette alliance est sortie *Marie-Henriette*, nommée par d'autres *Marie-Anne* de la Tour-d'Auvergne, Marquise de Berghes-sur-Zoom, femme de *Jean-Chrétien-Joseph*, Prince Palatin de Sultzbach, & mère de *Charles-Philippe-Théodore*, aujourd'hui Electeur Palatin, depuis le 31 Décembre 1742.

Léopold-Philippe-Charles-Joseph, Duc d'Aremberg, d'Arschot & de Croy, Prince du

Saint Empire & de Rebecque, Marquis de Montcornet, Comte de Lalaing, &c. ſoûtint très-bien la grande réputation que ſes ancêtres s'étoient acquiſe. Il nâquit le 14 Octobre 1690, & étoit au berceau, lorſqu'il reçut le Collier de l'Ordre de la Toiſon d'Or du Roi *Charles II.* Il fit fort jeune ſa premiere Campagne ſous le Prince *Eugène* de Savoye, & s'acquit l'eſtime & l'amitie de ce fameux Général. Il ſe trouva aux ſiéges de Lille en 1708 & de Tournai en 1709, & fut bleſſé le 11 Septembre de la même année, à la ſanglante bataille de Malplaquet. Depuis, il s'eſt ſignalé dans toutes les occaſions ; & entr'autres à la fameuſe bataille de Belgrade le 16 Août 1717, où deux cens mille Turcs furent défaits, & où plus de vingt mille des Infidèles reſterent ſur le champ de bataille. L'Empereur *Charles VI.* qui connoiſſoit le mérite & la fidélité (*) du Duc, l'honora d'une bienveillance particuliere, & le fit Colonel-Propriétaire d'un Régiment d'Infanterie Allemande, Capitaine des Trabans de ſa Garde, Gouverneur, Capitaine-Général, Grand-Bailli & Officier-Souverain du Pays & Comté de Hainaut, Conſeiller Intime d'Etat Actuel, Conſeiller d'Etat d'Epée

(*) *Cette fidélité étoit une eſpece de ſucceſſion qu'il tenoit de ſes ayeux, dont aucun n'avoit jamais porté les armes contre l'Auguſte Maiſon d'Autriche.*

aux Pays-Bas, Feld-Maréchal de ſes Armées en 1737, & Commandant en Chef de ſes Troupes aux Pays-Bas. Il commanda en 1743 les Troupes Autrichiennes ſur le Mein : fut bleſſé d'un coup de fuſil à la poitrine le 27 Juin de la même année à la bataille de Dettingen, donnée contre les François : commanda les mêmes Troupes en Flandres en 1744 ; & mourut au Château de Heverlé près Louvain le 4 Mars 1754. Il avoit épouſé à Bruxelles le 29 Mars 1711 *Marie-Françoiſe* Pignatelli, née le 4 Juin 1696, reçue Dame de l'Ordre de la Croix Etoilée le 14 Septembre 1731, morte le 3 Mai 1766, fille de *Nicolas* Pignatelli, Duc de Biſaccia, & de *Marie-Claire-Angelique* d'Egmont. De ce mariage ſont iſſus :

I. *Charles-Léopold*, Duc d'Aremberg, d'Arſchot & de Croy, Prince du Saint Empire Romain & de Rebecque, Marquis de Montcornet, Comte de Lalaing, de Seneghem, de Kerpen & de Kaſſelbourg, Baron de Commeren, Rotſelaer, Bierbeke, Heverlé, Wallers, Quiévrain, Peruwez & Beerſele, Seigneur des Villes, Terres & Seigneuries d'Enghien, de Halle, Braîne-le-Comte, Naaſt, Petit-Quevy, Prouvy, Neuf-Château, Beveren & autres lieux, Chevalier de la Toiſon d'Or, par création du 27 Février 1757, Grand-Croix de l'Ordre Militaire de Marie-Thérèſe de la Promotion du 4 Décembre 1758, Grand d'Eſpagne de la premiere

Pair & Chambellan héréditaire de Hainaut, Sénéchal & Chambellan héréditaire de Brabant, Membre de l'Etat Noble du même Duché, Grand-Maître de l'Artillerie du Saint Empire Romain, de la part des Catholiques, Chambellan & Conſeiller Intime d'Etat Actuel de LL. MM. Impériales, Feld-Maréchal & Colonel-Propriétaire d'un Régiment d'Infanterie Allemande de Sa Majeſté Impériale Apoſtolique, Gouverneur, Capitaine-Général, Grand-Bailli & Officier-Souverain du Pays & Comté de Hainaut. Il eſt né à Enghien le 29 Juillet 1721, à été bleſſé dangereuſement le 3 Nov. 1760 à la bataille de Siplitz, donnée contre les Pruſſiens, & eſt marié depuis le 10 Juin 1748 à *Louiſe-Marguerite* de la Marck, née le 10 Juillet 1730, reçue Dame de l'Ordre de la Croix Etoilée le 14 Sept. 1749, fille unique de *Louis-Engelbert*, Comte du S. E. R. de la Marck & de Schleiden, Baron de Lumain & de Seraing-le-Château, Seigneur & Marquis de Vardes, Haut-Voué héréditaire du Marquiſat de Franchimont, Grand d'Eſpagne de la premiere Claſſe, Lieutenant-Général des Armées de France, Colonel du Régiment d'Infanterie de la Marck Allemand, Gouverneur de Cambray & du Cambreſis, & de *Marie-Anne-Hyacinthe* de Viſdelou, Dame de Bien-aſſis en Bretagne, ſa premiere femme. De ce mariage ſont ſortis,

1°. *François-Marie-Thérèſe* d'Aremberg, né le 2 Juillet 1749, mort le 30 Mars 1751.

2° *Louis-Pierre-Engelbert* [illegible] ditaire d'[illegible] promû Chambellan [illegible] Impériales le [illegible] Paris le 19 Janvier [illegible] *Pauline* de [illegible].

3° *Auguste-Marie-Raimond* [illegible] le 30 Août 1753. [illegible] Grand d'Espagne [illegible] Colonel d'un Régiment [illegible] nom au service de France [illegible] 1774 au Château de [illegible] ciennes, à *Marie-Françoise* [illegible] le Danois, [illegible] le Danois, Marquis de [illegible] comte de [illegible] Sery, [illegible] nil, Colonel [illegible] ce, & de *Marie-Françoise* [illegible] de-Cernay, Marquise de [illegible] ne de [illegible] & Effry, Dame de [illegible] deghem.

4° *Charles-Joseph* [illegible] Avril 1755.

5° *Louis-Marie* [illegible] Février 1757.

6° *Marie-Françoise* [illegible] 30 Juillet 1752.

7° *Marie-Flore* [illegible] Juin 1752, [illegible] Comte d'[illegible] & de Hoboken, [illegible]

8°. *Marie-Louiſe* d'Aremberg, née le 29 Janvier 1764.

II. *Marie-Victoire* d'Aremberg, née le 26 Octobre 1714, reçûe Dame de l'Ordre de la Croix Etoilée le 3 Mai 1736, mariée le 7 Déc. 1735, & veuve ſans enfans, le 21 Octobre 1771, d'*Auguſte-Guillaume-George-Simpert*, Marggraf de Bade-Bade, Chevalier de la Toiſon d'Or, fils de *Louis-Guillaume*, Marggraf de Bade-Bade, Généraliſſime des Armées de l'Empereur & de l'Empire, & l'un des plus grands Capitaines de ſon ſiécle, mort à Raſtadt le 4 Janv. 1707, & de *Françoiſe-Sibylle-Auguſte* de Saxe-Lauwenburg, morte le 11 Juillet 1733.

III. *Joſephe-Anne* d'Aremberg, née le 20 Septembre 1719, reçûe Dame de l'Ordre de la Croix Etoilée le 3 Mai 1744, mariée au Château de Heverlé le 12 Janvier 1744, & veuve ſans enfans, depuis le 10 Août 1774, de *Jean-Charles-Joſeph*, Comte de Merode, de Montfort, de Groesbeeck & du Saint Empire, Marquis de Deynſe, Baron de Duffel, Wavre-St.-Catherine & Waelhem, Vicomte de Wauvremont, Seigneur de Ham-ſur-Heure, Rocquignies, Santhour, Aſten, Crupet, Peteghem, Oſſogne & autres terres, Haut-Voué héréditaire de Foſſe, Chevalier de la Toiſon d'Or de la Promotion du 30 Nov. 1765, Membre des Etats Nobles du Duché de Brabant & Pays de Liége, Lieutenant-

Feld-Maréchal & Colonel-Propriétaire d'un Régiment d'Infanterie Walonne de S. M. I. A., Capitaine de ſes Gardes du Corps *dits* Archers, & Chambellan Actuel de LL. MM. Impériales.

IV. *Victoire-Louiſe* d'Aremberg, née le 7 Juin 1722.

V. *Adelaide* d'Aremberg, née le 30 Oct. 1726, Chanoineſſe de Château-Châlons en Bourgogne, reçûe Dame de l'Ordre de la Croix Etoilée le 3 Mai 1744, morte en 1745.

VI. *Eulalie* d'Aremberg, morte de la petite vérole à Vienne en Autriche le 14 Décembre 1745, âgée de 14 ans.

PRINCES DE CHIMAY.

Alexandre de Ligne Croy & d'Aremberg, troiſiéme fils de *Charles*, Prince d'Aremberg, & d'*Anne* de Croy, fut Prince de Chimay, Comte de Beaumont, Seigneur d'Aveſnes, Souverain de Fumay & de Revin, Pair de Hainaut, & Chevalier de la Toiſon d'Or. Il porta l'Epée de Souveraineté à la Pompe funebre de l'Archiduc *Albert* le 12 Mars 1622, & fut tué à la ſurpriſe de Weſel le 16 Août 1629. Il avoit épouſé en 1613 *Magdelene* d'Egmont, fille de *Charles*, Comte d'Egmont, Prince de Gavre, Chevalier de la Toiſon d'Or, Gouverneur, Souverain-Bailli, Capitaine-Général & Grand-Véneur de la Province de Namur, & de *Marie* de Lens *dite* d'Aix,

Baronne des deux Aubignies, Dame de Habart, Longueville & autres lieux. Il eut de cette alliance, 1°. *Albert* de Ligne Croy & d'Aremberg, Prince de Chimay, Seigneur d'Avesnes, marié à *Claire-Eugènie* d'Aremberg, sa cousine-germaine, & mort sans enfans en 1648. 2°. *Philippe* de Croy Chimay & d'Aremberg, qui suit. 3.° *Anne Charlotte* de Croy Chimay & d'Aremberg, mariée à *Eugène* de Hennin, Comte de Boussu, Chevalier de la Toison d'Or, mort à Bruxelles le 18 Décembre 1656.

Philippe de Croy Chimay & d'Aremberg, Comte de Beaumont, Baron de Comines, puis Prince de Chimay, & Seigneur d'Avesnes, après la mort de son frere aîné, Chevalier de la Toison d'Or, Gouverneur & Capitaine-Général de la Province de Namur, & ensuite de la Province de Luxembourg, mort le 12 Janv. 1675, avoit été marié en Mars 1642 à *Théodore-Maximilienne-Josfine* de Gavre. Elle étoit fille de *Pierre-Ernest* de Gavre, Comte de Frezin, & de *Catherine-Isabelle* de la Marck. De ce mariage sortit *Ernest-Alexandre-Dominique* de Croy Chimay & d'Aremberg, Prince de Chimay, Comte de Beaumont, Chevalier de la Toison d'Or, Gouverneur & Capitaine-Général de la Province de Luxembourg, Vice-roi de Navarre, mort à Pampelune le 3 Juin 1686 sans enfans, & le dernier de cette branche. Il avoit épousé par contrat du 27 Octobre 1675 *Marie-Antoinette* de Cardenas Ulloa Balda Zuniga y Velasco, morte

le 28 Août 1691, & enterrée dans l'Egliſe des Récollets à Malines, où ſe voit ſa Sepulture. Ses biens ont paſſé à *Philippe-Louis* de Hennin, Comte de Bouſſu, ſon couſin-germain, fils d'*Anne-Charlotte* de Croy Chimey & d'Aremberg ſa tante, & d'*Eugène* de Hennin, Comte de Bouſſu, mentionnés ci-deſſus.

PRINCES DE BARBANCON.

Robert de Ligne, ſecond fils de *Jean* de Ligne, Prince d'Aremberg, & de *Marguerite* de la Marck, fut Baron, puis Prince de Barbançon, Pair de Hainaut, Seigneur de la Buiſſiere & de Merbe. Sa Terre de *Barbançon*, fut érigée en *Principauté* en ſa faveur, par Lettres des Archiducs *Albert* & *Iſabelle* du 8 Fév. 1614. Ce Prince mourut le 3 Mars ſuivant. Il avoit épouſé *Claudine* Wild & Rheingräfin, fille unique de *Jean-Philippe* Wild & Rheingraf de Daun & de Kirbourg, Comte de Salm, & de *Diane* de Dommartin. Leur fils *Albert* de Ligne-d'Aremberg, Prince de Barbançon, Comte d'Aigremont & de la Roche en Ardenne, Chevalier de la Toiſon d'Or, porta le Sceptre à la Pompe funebre de l'Archiduc *Albert* le 12 Mars 1622, & mourut à Madrid en Avril 1674. Il avoit épouſé *Marie* (& non pas *Anne*) de Barbançon, Vicomteſſe de Dave, Dame de Soye au Pays de Luxembourg, fille aînée & principale héritiere d'*Everard* de Barbançon, Vicomte de Dave, Seigneur de Villemont,

& Mont-jardin, & de *Louiſe* d'Ooſtfriſe. Leurs enfans furent, 1°. *Octave-Ignace* de Ligne-d'Aremberg, qui ſuit. 2°. *Iſabelle-Marie-Magdelene* de Ligne-d'Aremberg, mariée en premieres nôces avec *Albert-François* de Lalaing, Comte de Hooghſtraeten, dont elle a eu des enfans : & en ſecondes nôces le 4 Mai 1651 avec *Ulric*, Duc de Würtemberg, qui après avoir paſſé une partie de ſa vie à la guerre, perdit la vûë, & mourut d'épilepſie le 14 Décembre 1671. Cette Princeſſe ſe retira après ſa mort à Paris, où elle mourut le 17 Août 1678, à 55 ans, laiſſant une fille unique de ſon ſecond mariage, *Marie-Anne-Ignace*, Princeſſe de Würtemberg, née le 6 Janvier 1653, élevée à Paris dans la Réligion Catholique, par les ſoins de la Reine Mère *Anne* d'Autriche, & morte chez les Urſulines de Lyon, ſur la fin de l'année 1693.

Octave-Ignace de Ligne-d'Aremberg Prince de Barbançon, Comte d'Aigremont & de la Roche, Vicomte de Dave, &c. Chevalier de la Toiſon d'Or, Pair de Hainaut, Grand-Fauconnier des Pays-Bas, Colonel d'un Régiment de Cavalerie de ſon nom, Général de Bataille des Armées de S. M. Catholique, Gouverneur & Capitaine-Général de la Province de Namur, fut tué à la bataille de Neerwinde le 29 Juillet 1693, à 53 ans. Il avoit épouſé le 7 Janvier 1672 *Marie-Thérèſe* Manrique de Lara, de laquelle il a eu, 1°. *Charles-Jo-*

ſeph de Ligne-d'Aremberg, mort à Anvers du vivant de ſon père à l'âge d'un an & de deux mois. 2°. *Marie-Thérèſe* de Ligne-d'Aremberg, qui ſuit. 3°. *Emmanuelle* de Ligne-d'Aremberg, née le 26 Déc. 1675, mariée le 28 Oct. 1696 à *Auguſtin* de Mendoza Guzman y Rojas, VII. Comte d'Orgaz.

Marie-Thérèſe de Ligne-d'Aremberg, Princeſſe de Barbançon, Comteſſe de la Roche, Vicomteſſe de Dave, &c. nâquit le 19 Novembre 1673, & fut mariée en premieres nôces le 6 Oct. 1695 à Don *Iſidore-Thomas* Folch de Cardona y Sotomajor, Marquis de Guadaleſte, Almirante d'Aragon, Viceroi de Galice, dont elle reſta veuve ſans enfans le 4 Août 1699. Elle épouſa en ſecondes nôces en 1700 Don *Gaſpard* de Zuniga, auſſi Viceroi de Galice; & en troiſiémes nôces par contrat du 14 Déc. 1714 *Henri-Anne-Auguſte* de Wignacourt (*), Comte de Lannoy,

(*) Henri-Anne-Auguſte *de Wignacourt, avoit pour père* Ferdinand *de Wignacourt, titré Comte de Lannoy & Baron de Haneſſe, Seigneur de Maleve & de Ponchine, allié à* Marie-Iſabelle-Thérèſe *de Cotereau; & pour ayeul* Henri *de Wignacourt, Seigneur de Maleve, qui avoit épouſé* Anne-Erneſtine *Suys, fille de* Pierre *Suys, Seigneur de Laere, Schelle & Gryſoort, & de* Hedwige *van der Duyn.*

Baron de Haneffe, qui décéda en Mai 1760. Leur fille unique *Marie-Auguſte-Thérèſe-Gabrielle* de Wignacourt, qualifiée Princeſſe de Ligne-Barbançon, Comteſſe de Frigiliana, épouſa en 1737 à l'Abbaye de Roncevaux dans les Pyrénées Don *Alonſo* de Solis, Comte de Salduena, Grand d'Eſpagne, Duc de Montellano, Viceroi de Navarre, avec lequel elle vivoit encore le 4 Mai 1770.

Les armes des Princes de Ligne ſont: *d'or, à la bande de gueules. L'écu timbré de la couronne de Prince, & poſé ſur un manteau ſemé ou chargé des émaux des armes, & doublé d'hermines.*

Celles des Ducs d'Aremberg ſont: *écartelé, au* 1 *&* 4 *de gueules, à trois fleurs de Neflier d'or*, qui eſt d'Aremberg; *au* 2 *&* 3 *d'or, à une faſce échiquetée d'argent & de gueules de trois traits*, qui eſt la Marck: *ſur le tout contre-écartelé au* 1 *&* 4 *d'or, à la bande de gueules*, qui eſt Ligne; *au* 2 *&* 3 *d'argent, à trois lions de gueules, couronnés & armés d'or*, qui eſt Barbançon. *Ces armes ſont timbrées de trois caſques ouverts & couronnés. Le premier au milieu pour* Aremberg, *eſt ſurmonté d'une queuë de paon. Le ſecond pour* la Marck, *eſt ſurmonté de deux cornes de buffle, dont l'une eſt échiquetée d'argent & de gueules, & l'autre eſt d'or. Le troiſiéme pour* Ligne & Barbançon, *eſt ſurmonté de huit pals aiguiſés alternativement de gueules & d'or qui ſe joignent en maniere d'éventail déployé.*

Les Princes de Chimay portoient : *écartelé, au 1 & 4 d'argent, à trois fasces de gueules*, qui est Croy ; *au 2 & 3 contre-écartelé* d'Albret, *& sur le tout* de Bretagne : *sur le tout des écartelures, de gueules, à trois fleurs de Neflier d'or.*

Les Princes de Barbançon portoient : *écartelé, au 1 & 4 contre-écartelé* de Ligne & de Barbançon ; *au 2 & 3* de la Marck : *& sur le tout des écartelures, de gueules, à trois fleurs de Neflier d'or.*

1545. ESPINOY, Châtellenie en Flandres, avec titre & dignité de Comté, fut érigée en *Principauté* par Lettres de l'Empereur *Charles V.* de l'an 1545, en faveur de HUGUES-DE-MELUN, Comte d'Espinoy, Vicomte de Gand, Baron d'Antoing, de Bohain, Richebourg & Boubers, Seigneur de Wingle, Connétable héréditaire de Flandres.

Il avoit pour trisayeul *Jean* de Melun, Seigneur d'Antoing, d'Espinoy, de Sottenghien, Beaumez, Sauty & Wingle, Connétable héréditaire de Flandres, Vicomte de Gand & Châtelain de Bapaume, qui fut créé Chevalier de la Toison d'Or à Bruges en 1432, & qui mourut fort âgé le 15 Février 1484. Il avoit *épousé* 1°. *Jeanne* de Luxembourg, de laquelle il n'eut point d'enfans. Elle mourut le 9 Janvier 1420, & étoit fille de *Jean* de Luxembourg, Seigneur de Beaurevoir, & de

Marguerite, Dame d'Enghien, Comteſſe de Converſano & de Brienne. *Jean* de Melun avoit été marié en ſecondes nôces à *Jeanne* d'Abbeville, Dame de Boubers, Rely, Dompuaſt, Caumont & Frencq, morte le 11 Janvier 1480, fille aînée d'*Aimon* d'Abbeville, Seigneur de Boubers & de Dompuaſt en Ponthieu & de *Jeanne*, Dame de Rely, Caumont, Frencq & Blequin. Il eut de cette ſeconde alliance, 1°. *Jean* de Melun, qui ſuit. 2°. *François* de Melun, Evêque d'Arras. 3°. *Philippote* de Melun, Dame de Sottenghien, mariée à *Thibaud* de Luxembonrg, Seigneur de Fiennes & d'Arquinghem ſur la Lys. 4°. *Hélene* de Melun, mariée le 23 Septembre 1454 à *Charles* d'Artois, Comte d'Eu, Pair de France, Seigneur de Saint Valery & de Houdain en Artois, Lieutenant-Général pour le Roi en Normandie & en Guyenne, Gouverneur de Paris en 1465, mort ſans enfans le 25 Juillet 1472, âgé d'environ 78 ans.

Jean de Melun, Seigneur d'Antoing, d'Eſpinoy & autres terres, Chevalier de l'Ordre de Saint Michel, épouſa *Marie* de Saarbrück, fille de *Robert* de Saarbrück, Seigneur de Commercy & de Venify, & de *Jeanne*, Comteſſe de Roucy & de Brenne. Il en eut, entr'autres enfans, 1°. *Jean* de Melun qui ſuit. 2°. *Hugues* de Melun, Vicomte de Gand, Seigneur de Caumont, allié à *Jeanne* de Hor-

nes, Dame de Brimeu, dont il a eu des enfans. 3°. *Jaqueline* de Melun, Chanoineſſe de Mons. 4°. *Philippote* de Melun, mariée en 1466 à *Frédéric* de Hornes, Sire de Montigny. 5°. *Marguerite* de Melun, morte en 1532, ayant été alliée à *Jean II.* Baron de Merode & de l'Empire, Sire de Weſterloo. 6°. *Hélene* de Melun, mariée à *Richard*, Baron de Merode, de Houſaliſe & de l'Empire, Sire de Moriamez. 7°. *Bonne* de Melun, mariée à *Joſſe* de Halewyn, Seigneur de Piennes.

Jean de Melun, Baron d'Antoing, &c. fut marié à *Iſabeau* de Luxembourg, Dame de Richebourg & de Saint Ghin, fille aînée de *Jaques* de Luxembourg, Seigneur de Richebourg & de Saint Ghin en Weſpe, Chevalier de la Toiſon d'Or, & d'*Iſabeau*, Dame de Roubaix. De cette alliance il eut *François* de Melun, Baron d'Antoing, de Bohain, de Richebourg & de Boubers, en faveur duquel la Châtellenie d'*Eſpinoy* fut érigée en *Comté*, par Lettres de *Louis XII.* Roi de France du 28 Novembre 1514, enrégiſtrées le 9 Décembre ſuivant. Ce Seigneur qui fut créé Chevalier de la Toiſon d'Or en 1516, mourut en 1537. Il avoit été marié en premieres nôces à *Louiſe* de Foix, fille de *Jean*, Comte de Candale & d'*Iſabelle* d'Albret; & en ſecondes nôces à *Anne* d'Autriche, fille naturelle de l'Empereur *Maximilien I.* Du premier lit vint *Hugues* de Melun, créé *Prince* d'*Eſ-*

pinoy en 1545, comme il a été dit ci-deſſus, & mort en 1553. Il avoit épouſé *Yolande*, Dame de Werchin, Wallincourt, Ciſoing, Roubaix & autres terres, Sénéchale de Hainaut, de laquelle il eut, 1°. *Pierre* de Melun, qui ſuit. 2°. *Robert* de Melun, créé *Marquis de Roubaix* le 1 Mars 1579, Général de la Cavalerie & Gouverneur d'Artois, nommé Chevalier de la Toiſon d'Or, ſans avoir été reçu, & tué au ſiége d'Anvers le 4 Avril 1585, ſans laiſſer de poſtérité d'*Anne* de Rollin, Dame d'Aymeries & de Raiſmes, ſon épouſe. 3°. *Marie* de Melun, mariée en 1582 à *Lamoral*, Comte, puis Prince de Ligne & du Saint Empire, Comte de Fauquemberghe, Baron de Waſſenaer & de Belœil, Vicomte de Leyde, Seigneur de Valckenburg, Catwyck &c., Chevalier de la Toiſon d'Or, Grand d'Eſpagne de la premiere Claſſe, du Conſeil d'Etat & Gentilhomme de la Chambre des Archiducs *Albert* & *Iſabelle*, Capitaine de cinquante hommes-d'armes des Ordonnances, Gouverneur & Capitaine-Général de la Province d'Artois, dont la poſtérité ſubſiſte.

Pierre de Melun, Prince d'Eſpinoy, Marquis de Richebourg, Baron d'Antoing, de Werchin & autres terres, Sénéchal de Hainaut, Gouverneur de Tournai, commanda l'armée des Etats en 1581. Il épouſa 1°. *Philippote-Chriſtine* de Lalaing, fille de *Charles II.* Comte de Lalaing, Baron d'Eſ-

cornaix & de Montigny, Seigneur de Bracle, Saint Aubin & autres lieux, Chevalier de la Toiſon d'Or, Capitaine d'une Compagnie d'hommes-d'armes des Ordonnances, Chambellan de l'Empereur *Charles V.* & du Roi *Philippe II.* Conſeiller en leurs Conſeils d'Etat & Privé, Chef des Finances, Grand-Bailli, Gouverneur & Capitaine-Général de Hainaut, Cambray & Cambreſis, & de *Marie* de Montmorency, ſa ſeconde femme. 2°. *Hippolite* de Montmorency, fille de *Jean* de Montmonrency, Seigneur de Bours & de Guéchart, & de *Bernarde* Gaillard-Longjumeau. Il eut de ce ſecond mariage, 1°. *Guillaume* de Melun, qui ſuit. 2°. *Anne* de Melun, morte le 18 Octobre 1666. Elle avoit été mariée en 1611 à *Alexandre*, Duc de Bournonville, Pair de France, Comte de Hennin-Liétard, Vicomte de Barlin, Baron de Houllefort, Seigneur de Capres & autres lieux, Chevalier de la Toiſon d'Or, Colonel d'un Régiment d'Infanterie Walonne, Gouverneur de Lille, Douay & Orchies, mort à Lyon le 22 Mars 1656, à 70 ans. 3°. *Hippolite-Anne* de Melun, premiere femme de *Philippe*, Prince d'Aremberg & du Saint Empire, Duc d'Arſchot & de Croy, Marquis de Montcornet, Baron de Sevenbergen & autres terres, Chevalier de la Toiſon d'Or, Grand d'Eſpagne de la premiere Claſſe, Conſeiller d'Etat d'Epée, & Grand-Fauconnier des Pays-Bas.

Guillaume de Melun, Prince d'Eſpinoy, Marquis de Richebourg, Comte de Beaufart, Vicomte de Gand, Chevalier de la Toiſon d'Or, Connétable de Flandres, Sénéchal de Hainaut, Gouverneur & Grand-Bailli de Hainaut, mourut à Saint Quintin le 8 Septembre 1635. En premieres nôces il épouſa le 17 Octobre 1612 *Marie-Mencie* de Witthem, Marquiſe de Berghes-ſur-Zoom, Comteſſe de Walhain, Dame de Braine-l'Alleu & autres terres, veuve de *Herman*, Comte de Berg & du Saint Empire, Chevalier de la Toiſon d'Or, Gouverneur & Capitaine-Général du Duché de Gueldres; & fille de *Jean* de Witthem, Baron de Boerſele & de Bautershem, Seigneur de Sebourg, Boeſinghe, Braine-l'Alleu, &c. Grand-Véneur de Brabant, & de *Marguerite* de Merode, Marquiſe de Berghes-ſur-Zoom, Comteſſe de Walhain. Il prit une ſeconde alliance le 3 Novembre 1615 avec *Erneſtine* d'Aremberg, fille de *Charles*, Prince d'Aremberg & du Saint Empire, Baron de Sevenbergen, & de Naeltwyck, Maréchal héréditaire de Hollande, Seigneur d'Enghien, &c. Chevalier de la Toiſon d'Or, & d'*Anne* de Croy, Ducheſſe d'Arſchot. De ſon ſecond mariage vinrent, 1°. *Ambroiſe* de Melun, Prince d'Eſpinoy, mort d'une bleſſure reçue au ſiége d'Aire le 5 Août 1641, ſans alliance. 2°. *Alexandre-Guillaume* de Melun, qui ſuit, héritier de ſon frere aîné. 3°. *Henri* de Melun, Marquis de Richebourg, Colonel d'un Regi-

ment d'Infanterie Walonne, mort en Portugal au ſervice du Roi d'Eſpagne en Janvier 1664, ſans avoir été marié. 4°. *Charles-Alexandre-Albert* de Melun, dont il ſera parlé enſuite. 5°. *François-Philippe* de Melun, dont les deſcendans ſeront rapportés. 6°. *Claire-Marie* de Melun, née le 25 Août 1616, morte l'an 1652 à Abbeville ſans alliance. 7°. *Anne-Marie* de Melun, Chanoineſſe de Mons, qui ſe retira à l'Hôpital de Baugé en Anjou, dont elle fut Bienfaitrice, & où elle eſt morte en odeur de ſainteté le 13 Août 1679, à 61 ans. 8°. *Iſabelle-Claire* de Melun, Chanoineſſe de Maubeuge. 9°. *Marie-Magdeleine* de Melun, Chanoineſſe de Mons. 10°. & 11°. *Françoiſe-Alberte* & *Claire-Catherine* de Melun, auſſi Chanoineſſes à Mons.

Alexandre-Guillaume de Melun, Prince d'Eſpinoy, Connétable héréditaire de Flandres, Sénéchal de Hainaut &c., ſervit dans les armées de France, & fut fait Chevalier des Ordres du Roi le 31 Déc. 1661. Il mourut en ſon Château d'Antoing le 16 Fév. 1679. Il avoit été marié 1°. le 19 Avril 1665 à *Louiſe-Anne* de Bethune, morte d'une fauſſe couche à Eſpinoy le 14 Sept. 1666, à 23 ans, fille de *Louis* de Bethune, créé Duc de Charoſt & Pair de France en Mars 1672, Chevalier des Ordres du Roi, Capitaine d'une des Compagnies des Gardes du Corps de ſa Majeſté, Maréchal de Camp, Lieutenant Général des Ville & Ci-

tadelle de Calais & du Pays Conquis, & de *Marie* Leſcalopier. 2°. le 11 Avril 1668 à *Jeanne-Pélagie* Chabot-de-Rohan, morte à Verſailles le 18 Août 1698, à 47 ans, fille puînée de *Henri* Chabot, Seigneur de Saint Aulaye, Duc de Rohan, Pair de France, Gouverneur d'Anjou, & de *Marguerite*, Ducheſſe de Rohan. Du premier mariage il n'eut qu'une fille, *Louiſe-Marie-Thérèſe* de Melun, morte à Paris le 31 Oct. 1683, ayant été mariée par contrat du 23 Octobre 1680 à ſon couſin-germain *Armand* de Bethune, Duc de Charoſt, Pair de France, Baron d'Ancenis en Bretagne, & Gouverneur de la perſonne du Roi *Louis XV.*, Chevalier des Ordres, Lieutenant-Général des Armées du Roi, Capitaine des Gardes du Corps de ſa Majeſté, Gouverneur des Ville & Citadelle de Calais, Lieutenant-Général au Gouvernement de Picardie & Boulonnois, Chef du Conſeil Royal des Finances en 1730, mort à Paris le 23 Octobre 1747, dans ſa 85 année. Du ſecond mariage ſont ſortis, 1°. *Louis* de Melun, qui ſuit. 2°. *François-Michel-Auguſte* de Melun, né en 1674, mort en 1691. 3°. *Marie-Marguerite-Françoiſe* de Melun, née en 1671. 4°. *Anne* de Melun, née en 1672.

Louis de Melun, Prince d'Eſpinoy, Colonel du Régiment de Picardie, fut fait Maréchal des Camps & Armées du Roi en Fév. 1702, & mourut à Strasbourg le 24 Sept. 1704, à 31. ans. Il avoit épouſé le

7 Oct. 1691 *Eliſabeth* de Lorraine, fille puînée de *François-Marie* de Lorraine, Prince de Lillebonne, & d'*Anne-Eliſabeth* de Lorraine, ſa ſeconde femme. Il eut de ce mariage, 1°. *Louis* de Melun, Prince d'Eſpinoy, né en Octobre 1694, créé Duc de Joyeuſe & Pair de France en Oct. 1714, mort ſans enfans à Chantilli le 31 Juillet 1724. 2°. *Anne-Julie-Adelaïde* de Melun, morte le 18 Mai 1724, ayant été mariée en 1714 avec LOUIS-FRANÇOIS-JULES DE ROHAN, appellé Prince de Soubiſe, mort le 6 Mai 1724, laiſſant pour enfans :

I. *Charles* de Rohan, Prince de Soubiſe & d'Eſpinoy, Duc de Rohan-Rohan, Pair de France, Comte de la Voute & de Tournon, Vicomte de Joyeuſe, &c. né le 16 Juillet 1715, pourvu de la Charge de Capitaine-Lieutenant des Gendarmes de la Garde du Roi le 11 Nov. 1734, fait Brigadier de Cavalerie le 1 Janvier 1740, Maréchal de Camp le 14 Mai 1743, Lieutenant-Général le 25 Janvier 1748, devenu Duc Pair de Rohan-Rohan & Gouverneur de Champagne le 26 Janvier 1749, par la mort de *Hercule-Meriadec*, ſon ayeul paternel ; nommé au Gouvernement de Flandres en échange de celui de Champagne le 26 Septembre 1751, & créé Maréchal de France en 1758. Il a épouſé 1°. le 29 Décembre 1734 *Anne-Marie-Louiſe* de la Tour-d'Auvergne, morte le 19 Sept. 1739, fille d'*Emmanuel-Théodoſe* de la Tour-d'Auverg-

ne, Duc de Bouillon, d'Albret & de Château-Thierry, Pair & Grand-Chambellan de France, Gouverneur de la haute & baſſe Auvergne, & de ſa troiſiéme femme *Anne-Marie-Chriſtine* de Simiane de Moncha de Gordes. 2°. le 5 Novembre 1741 *Anne-Thérèſe* de Savoye-Carignan, morte le 5 Avril 1745, fille de *Victor-Amedée* de Savoye, Prince de Carignan, Chevalier de l'Ordre de l'Annonciade, Colonel-Général des Gardes de Savoye, Lieutenant-Général des Armées de France & de Savoye, & de *Victoire-Françoiſe* légitimée de Savoye. 3°. le 24 Décembre 1745 *Anne-Victoire-Marie-Chriſtine* de Heſſe-Rheinfels-Rotenbourg, née le 25 Février 1728, niéce de *Polixene-Chriſtine* de Heſſe-Rheinfels-Rotenbourg, Reine de Sardaigne; & fille de *Joſeph*, Landgraf de Heſſe-Rheinfels-Rotenbourg, & de *Chriſtine-Anne-Louiſe-Oſwaldine* Wild & Rheingrafin, Dame de l'Ordre de la Croix Etoilée. Ses enfans ſont :

1°. *Charlotte-Godefride-Eliſabeth* de Rohan-Soubiſe, née du premier lit le 7 Octobre 1737, morte la nuit du 4 au 5 Mars 1760, ayant été mariée le 3 Mai 1753 à *Louis-Joſeph* de Bourbon, Prince de Condé, Prince du Sang, Duc de Bourbonnois, Pair & Grand-Maître de France, Chevalier des Ordres du Roi, Lieutenant-Général de ſes Armées, Colonel & Meſtre-de-Camp de deux Régimens de ſon nom, Gouverneur de Bourgogne, né à Paris le 9 Août 1736, dont,

a. *Louis-Henri-Joſeph*, Duc de Bourbon, né le 13 Avril 1756, mariée le 24 Avril 1770 à *Louiſe-Marie-Thérèſe-Mathilde* d'Orléans, nommée *Mademoiſelle*, née le 9 Juillet 1750, fille de *Louis-Philippe*, Duc d'Orléans, Prince du Sang, premier Pair de France, Chevalier des Ordres du Roi & de la Toiſon d'Or, Colonel & Meſtre-de-Camp de trois Régimens de ſon nom, Gouverneur du Dauphiné, & de *Louis-Henriette* de Bourbon-Conti, Princeſſe du Sang. Le contrat avoit été ſigné le 23 Avril au ſoir dans le Cabinet du Roi par Sa Majeſté & la Famille Roïale. La Bénédiction Nuptiale leur fut donnée par l'Archêveque de Rheims, Grand-Aumônier de France, dans la Chapelle du Château de Verſailles.

b. *Louiſe-Adelaïde* de Bourbon-Condé, née le 5 Octobre 1757.

2°. *Victoire-Armande-Joſephe* de Rohan-Soubiſe, née du ſecond lit le 28 Décembre 1743, mariée le 15 Janvier 1761 à *Henri-Louis-Marie* de Rohan-Guemené, *dit* le Prince de Guemené, né le 31 Août 1745, fils de *Jules-Hercule-Meriadec* de Rohan-Guemené, Prince de Rohan, Duc de Montbazon, Maréchal des Camps & Armées du Roi, & de *Marie-Louiſe-Henriette-Jeanne* de la Tour-d'Auvergne.

II. *Armand* de Rohan-Soubiſe, née le 1 Décembre 1717, créé Cardinal le 10 Avril 1747, devenu Evêque de Strasbourg

& Grand-Aumônier de France le 19 Juillet 1749, mort à la fin de Juin 1756.

III. *Marie-Louiſe* de Rohan-Soubiſe, née le 7 Janvier 1720, veuve du 1 Mai 1743 de *Gaſton-Jean-Baptiſte-Charles* de Lorraine, Comte de Marſan.

SECONDE BRANCHE.

Charles-Alexandre-Albert de Melun, *dit* le Vicomte de Gand, quatriéme fils de *Guillaume* de Melun, Prince d'Eſpinoy, & d'*Erneſtine* d'Aremberg, fut marié le 12 Février 1664 à *Renée* de Rupierre, fille & héritiere de *Philippe*, Seigneur de la Creſſonniere, & de *Françoiſe* de Mailloc. Il eut d'elle, 1°. *Alexandre*, Comte de Melun, Vicomte de Gand, allié en 1690 à *Eliſabeth* de Rohan-Guemené, morte le 21 Sept. 1707, fille de *Charles II.* de Rohan, Duc de Montbazon, Pair de France, Prince de Guemené, Comte de Rochefort & de Montauban, & de *Jeanne-Armande* de Schomberg. Il eut de cette alliance une fille unique *Louiſe-Armande* de Melun, laquelle épouſa ſon oncle paternel *Gabriel* de Melun, *dit* le Vicomte de Gand. 2°. *Ambroiſe*, *dit* le Marquis de Melun, qui ſuit. 3°. *Gabriel* de Melun, *dit* le Vicomte de Gand, Lieutenant-Général des Armées du Roi, & Commandant à Abbeville, lequel avoit épouſé ſa niéce *Louiſe-Armande* de Melun, nommée ci-deſſus, qui fut mère de *Louiſe-Eliſabeth* de Melun, morte le 17 Novemb.

1755. [illegible]
ces [illegible]
Melun [illegible]
des [illegible]
Langheac [illegible]
Seigneur de [illegible]
Commeaux & [illegible]
de [illegible]

Ambroise [illegible]
à *Françoise* [illegible]
François [illegible]
Seigneur de [illegible]
& [illegible]
[illegible]
de Melun [illegible]
Régiment [illegible]
[illegible]
[illegible]
[illegible]
[illegible]
de Melun [illegible]
Janvier [illegible]
Madame [illegible]
[illegible]
le 9 Octobre [illegible]
[illegible]
Marquis de [illegible]
Chapelle & de [illegible]
fies & [illegible]
deur, Grand [illegible]
chef de Cologne [illegible]
première Classe [illegible]
le 2 Janvier 17[illegible].

TROISIEME BRANCHE.

François-Philippe de Melun, cinquiéme fils de *Guillaume* de Melun, Prince d'Eſpinoy, & d'*Erneſtine* d'Aremberg, fut Marquis de Richebourg, Comte de Beaufart, Colonel d'un Régiment de Cavalerie de ſon nom, Général de Bataille des Armées du Roi Catholique, Capitaine de ſes Gardes du Corps *dits* Archers, Gouverneur de Gand en 1671, de Valenciennes en 1677, de Gueldres en 1679, Premier-Commiſſaire au renouvellement du Magiſtrat de Gand le 21 Mai 1682, Gouverneur & Grand-Bailli de Hainaut le 6 Mai 1688. Il décéda le 7 Février 1690, & avoit épouſé en Février 1665 *Marie-Thérèſe* de Gand *dite* Vilain, laquelle ſe remaria à *Jean-Dominique*, Comte de Maldeghem. Elle étoit fille de *Balthazard-Philippe* de Gand *dit* Vilain, créé premier Prince de Maſmines, Comte d'Iſenghien & de Middelbourg, Vicomte d'Ypres, Baron de Raſſenghien & de Frentz, Seigneur de Glajon, Chevalier de la Toiſon d'Or, & de Dona *Louiſe* Henriquez Sarmiento. Elle eut de ſon premier mariage, 1°. *Guillaume*, nommé par d'autres *Henri* de Melun, qui ſuit. 2°. *Jean-François* de Melun, Comte de Beaufart, Colonel d'un Régiment de Cavalerie pour le ſervice de *Philippe V.* Roi d'Eſpagne, en 1705 & 1706, & Député de l'Etat Noble de la Province de Flandres à la publication de la Pragmatique-Sanction à Bruxelles le 15 Mai 1725, allié à

Marie-Caroline-Philippine Volckaert, fille de *Frédéric-François-Hubert* Volckaert, Seigneur de Weldene, Spiegelhove & Salardinghe, & de *Françoise-Ferdinandine* de Boneem. 3°. *Louise-Eugènie* de Melun, Chanoinesse de Maubeuge, mariée à *Maximilien-Emmanuel* de la Woestyne, Marquis de Beselaer, dont la postérité subsiste. 4°. *Marie-Josephe-Elisabeth* de Melun, mariée le 9 Avril 1690 à *Charles* de Monchy, Seigneur de Senarpont & de Guimerville.

Guillaume de Melun, Marquis de Richebourg, Chevalier de la Toison d'Or, Grand d'Espagne de la premiere Classe, fut Colonel d'un Régiment de Dragons de son nom & Maréchal de Camp des Armées de *Philippe V.* Roi d'Espagne, en 1704, Viceroi de Galice en 1707, Colonel des Gardes Walonnes en 1726, Lieutenant-Général des Armées de S. M. C. & Viceroi de Catalogne. Il épousa *Marie-Françoise* d'Urfel, fille de *François*, Comte d'Urfel, de Milan, de Seneghem & du Saint-Empire, Vicomte de Vyve-Saint-Eloy, Baron de Hoboken, Seigneur de Hinghene, Grand-Véneur & Haut-Forestier de Flandres, Colonel & Général de Bataille au service de *Charles II.* Roi d'Espagne, & d'*Honorine-Marie-Dorothée* de Hornes-de-Baucignies. Il a eu pour enfans :

1°. *Anne-Françoise* de Melun, née en 1690, Religieuse à l'Abbaye d'Origny au Diocèse de Laon, puis Abbesse de Nôtre-Dame de Ceranne en Brie, & ensuite de

Saint Pierre de Lyon depuis le 17 Sept. 1738. Elle vivoit encore en Oct. 1759.

2° *Marie-Lidie-Albertine* de Melun, Marquiſe de Richebourg, Grande d'Eſpagne de la premiere Claſſe, morte à Lille le 13 Décembre 1746, à 51 ans, ſans avoir pris d'alliance.

Les armes de la Maiſon de Melun ſont: *d'azur, à ſept beſans d'or, 3, 3 & 1; au chef de même.*

Celles du Prince de Soubiſe ſont: *parti de trois traits coupé d'un, qui font huit quartiers: au 1 d'azur, à trois fleurs-de-lis d'or, à la bande componnée d'argent & de gueules*, qui eſt d'Evreux; *au 2 de gueules, aux chaînes poſées en croix, ſautoir & double orle d'or*, qui eſt de Navarre; *au 3 d'or, à quatre pals de gueules*, qui eſt d'Aragon; *au 4 d'or, au lion de gueules, enclos dans un double trêcheur, fleuré & contre-fleuré de même*, qui eſt d'Ecoſſe; *au 5 d'hermine*, qui eſt de Bretagne, *au 6 d'argent, à la guivre d'azur, couronnée, d'or, l'iſſant de gueules*, qui eſt de Milan; *au 7 d'argent, à la faſce de gueules, à la bordure de même*, qui eſt de San-Severino; *au 8 d'or, à la bande de gueules, chargée de trois allérions d'argent*, qui eſt de Lorraine: *ſur le tout de gueules, à neuf macles d'or, 3, 3 & 3*, qui eſt de Rohan; *parti d'hermine*, qui eſt de Bretagne.

1547. JAQUES LE VASSEUR, Archer de la Garde du Corps de l'Empereur *Charles*

V., puis Gouverneur & Bailli de la Gorgue & du Pays de la Leu, fut annobli en considération de ses services, conjointement avec ses neveux BARTHELEMI & GUILLAUME LE VASSEUR, par Diplôme de ce Monarque, donné à Bruxelles sans finances le 7 Décembre 1547. *Barthelémi* & *Guillaume* le Vasseur, furent pour une seconde fois annoblis par Lettres du Roi *Philippe II.*, données à Madrid aussi sans finances le 29 Mars 1564. Ces Lettres disent que *Barthelémi* le Vasseur, Seigneur de Werquigneul, étoit Conseiller & Receveur-Général des Aides d'Artois; & que *Guillaume* le Vasseur, Seigneur de Valhuon son frere, avoit été Lieutenant-Général de la Gouvernance & Souverain-Bailliage d'Arras dix à onze ans sous le Seigneur de Vaulx. Ces deux freres ont eu postérité.

Barthelémi le Vasseur, Seigneur de Werquigneul, l'aîné, épousa *Marguerite* de Boyaval, & mourut le 10 Déc. 1588. Il fut enterré près sa femme en l'Eglise Collégiale de Saint Barthelémi de Bethune, où on leur mit cette Epitaphe : *Ici gissent Barthelomé le Vasseur, en son vivant Escuyer, Seigneur de Werquigneul & des Houchez, Conseiller du Roy Nostre Sire, & son Receveur Général du Pays & Comté d'Artois, & Damoiselle Marguerite de Boyaval, sa femme, lesquels décédérent, sçavoir ledit Seigneur le 10 Déc.* 1588, *& la dite Damoiselle le 10 Juin* 1582. Leurs enfans furent, 1°. *Julien* le

Vaſſeur, Seigneur de Werquigneul & des Houches, qui ſuit. 2°. *Jeanne* le Vaſſeur, mariée à *Martin* de Grenet, Seigneur des Hingettes, dont elle n'eut point d'enfans. 3°. *Anne* le Vaſſeur, mariée à Noble homme *Jean* de Marquais, Ecuyer, Seigneur de Villers, Beaurain & Werquin, duquel elle a eu des enfans. 4°. *Iſabeau* le Vaſſeur, morte le 12 Juillet 1570. 5°. *Antoinette* le Vaſſeur, morte le 13 Janvier 1565. 6°. *Marguerite* le Vaſſeur, Religieuſe à Gonay près Bethune.

Julien le Vaſſeur, Seigneur de Werquigneul & des Houches, vivant encore le 16 Août 1597, épouſa 1°. *Marie* Couronel, fille & héritiere de *Pierre*, Seigneur de Hurionville & Domiecourt, Conſeiller au Conſeil d'Artois, & de *Jaqueline* Monein. 2°. en 1585 *Florence* de Boffles, Dame de Lagnicourt, fille de *François*, Seigneur de Souchez en Artois, & de *Jaqueline* Turpin, Dame de Lagnicourt en partie. Du premier lit il eut *Marguerite* le Vaſſeur, Dame de Domiecourt & Hurionville, mariée en 1596 à *Hugues* de Melun, Seigneur d'Illies; & du ſecond *Barthelémi* le Vaſſeur, duquel on va parler.

Barthelémi le Vaſſeur, Seigneur de Werquigneul & de Nœu, nâquit à Arras le 6 Juillet 1586, & fut baptiſé dans l'Egliſe de Saint Jean de la même Ville. Il étoit Lieutenant-Général de la Gouvernance de Bethu-

Bethune en 1627, & décéda en 1642. Il avoit été marié deux fois ; 1°. par contrat passé à Arras le 13 Juillet 1607 à *Marie* de Bettencourt, fille aînée de *Charles*, Seigneur de Haplaincourt, & de *Barbe* de Lievin, Dame de la Vallée. 2°. à *Eléonore* de Croix-Quieret, de laquelle il eut, 1°. *Anne-Marie* le Vasseur, Dame de Werquigneul & de Nœu, mariée par contrat du 21 Fév. 1640 à son cousin-germain *Barthelémi* de Melun, Seigneur d'Illies & de Domiecourt, fils de *Hugues* & de *Marguerite* le Vasseur, mentionnés ci-dessus. 2°. *Eléonore* le Vasseur, mariée par contrat du 21 Juin 1644 à *Louis-Philippe* de Coupigny, Seigneur de Hennin-Wachin, puis d'Henu & de Warlaincourt en Artois, mort le 20 Août 1688. Il étoit fils de *Charles* de Coupigny, Seigneur de Salau, Lieutenant-Gouverneur du Château de Bethune, & de *Suzanne* de Wastines, Dame d'Henu & de Warlaincourt, sa troisiéme femme. *Barthelémi* le Vasseur avoit eu du premier lit *Marie* le Vasseur, Dame de la Vallée, qui épousa *Jean* de Bacquehem, Seigneur du Liez ; fils d'*Olivier*, Seigneur du Liez, & de *Catherine* de Beaufremez.

Guillaume le Vasseur, Seigneur de Valhuon, dont il a été parlé ci-dessus, fut Député du Prince de Parme au nom du Roi d'Espagne, pour la réconciliation des Provinces Walonnes en 1579. Ce *Guillaume*, outre la Seigneurie de Valhuon, pos-

ſédoit les terres & Seigneuries de la Brayelle, de Baillon, d'Anthin, de Morienſart & de Seroux. Il mourut à Arras le 22 Août 1596, & avoit épouſé 1°. par contrat paſſé à Arras le 29 Janvier 1539 vieux ſtile, *Anne* Quarré. 2°. en 1556 *Iſabeau* de Vernemburg, laquelle teſta le 28 Août 1597, & mourut le 31 ſuivant. De ce ſecond mariage vinrent, *Florent* le Vaſſeur, dont il ſera parlé ci-après; & *Marie* le Vaſſeur, mariée 1°. à *Paris* Payen, Seigneur d'Eſcoivres. 2°. par contrat paſſé à Arras le 23 Mars 1588 à *Jean* du Mont-Saint-Eloy, Seigneur de Wendin & du Metz-Gallant, Chevalier d'Honneur au Conſeil d'Artois l'an 1597, Capitaine du Château de Remy en 1609, & Lieutenant-Général de la Gouvernance d'Arras. Elle vivoit encore en 1615. *Guillaume* le Vaſſeur a eu de ſon premier mariage, 1°. *François* le Vaſſeur, Seigneur de Morienſart, Seroux, Neer & Over-Heembeke, du Conſeil de Guerre, Secrétaire des Conſeils d'Etat & Privé par Patentes du 1 Janv. 1578, & Greffier de l'Ordre de la Toiſon d'Or en 1581. Il fut créé Chevalier par Lettres du Roi *Philippe II.* du 19 Mai 1582, mourut ſans poſtérité le 16 Mars 1603, & fut enterré à Bruxelles dans l'Egliſe de Saint Jaques-de-Couwenberg, où ſe voit ſa Sépulture avec ſon Epitaphe. Il avoit été marié par contrat du 23 Janvier 1569 à *Marie* Butkens, Dame de Craeyenhove & Ransbeeck, fille

de *Pierre* Butkens, Préſident de la Chambre des Comptes à Bruxelles par Lettres du 16 Avril 1574, mort le 5 Juin 1588, & de *Marie* de Cocquiel, morte en 1582. 2°. *Bon* le Vaſſeur, qui épouſa *Jeanne* de Bailleul-à-Cornaille. 3°. *Eleonore* le Vaſſeur, mariée 1°. à *Robert* l'Eſcuyer, Vicomte de Dourlens, Seigneur de Breſtel, de Terna & de le Berghe. 2°. à *Chrétien* Sarazin, Chevalier, Seigneur d'Alennes & de Lamberſart, Bailli de Lille, frere de *Jean* Sarazin, Archévêque & Duc de Cambray. Elle vivoit encore en 1593, & eut de ſon premier mariage un fils & trois filles; ſçavoir, 1°. *Jean* l'Eſcuyer, mort jeune. 2°. *Jeanne* l'Eſcuyer, Vicomteſſe de Dourlens, Dame de Breſtel, Terna, Alennes & en partie de Morienſart, morte le 22 Octobre 1645, à 81 ans, ayant été mariée par contrat du 28 Janvier 1585 à Don *Pedro* Coloma, Baron de Bornhem, Seigneur de Bobadilla, Eſcrivano-Mayor du Royaume de Cordoue, Contador-Mayor de l'Armée en Flandres, & du Conſeil de Guerre de S. M. Catholique, mort à Bruxelles le 27 Décembre 1621, à 65 ans, dont la poſtérité ſubſiſte. 3°. *Anne* l'Eſcuyer, Dame de Morienſart en partie, alliée à Don *Chriſtoval* de Aguierra, du Conſeil de Guerre de S. M. C. & Veedor-Général de l'Artillerie de l'Armée en Flandres. 4°. *Marie* l'Eſcuyer, Religieuſe à la Thieuloye près d'Arras.

Florent le Vaſſeur, fils de *Guillaume*, & de ſa ſeconde femme *Iſabeau* de Vernemburg, fut Seigneur de Valhuon, de Mouſty-ſur-Thy, de Chapelle-Saint-Lambert, de la Brayelle, d'Anthin & de Grandcamp, Commiſſaire ordinaire des Montres des Gens de Guerre de S. M. ès Pays d'Artois, de Flandres & de Hainaut le 16 Août 1597. Il fut créé Chevalier par Lettres du Roi *Philippe II.* du 19 Avril 1598, & mourut le 27 Septembre 1637. Il avoit épouſé en premieres nôces par contrat paſſé à Bapaume le 23 Fév. 1590 *Iſabeau* de Flory, fille unique & héritiere de *Guillaume*, Seigneur d'Auſſimont, de la Clite & d'Aveſnes, & de *Jeanne* Reffin-de-Neufville. Il épouſa en ſecondes nôces l'an 1613 *Marie* de Bertoul, veuve de *Jean* Blondel, Seigneur de Beauregard & Baillelet; & fille d'*Adrien* de Bertoul, Seigneur de Herboval, & de *Jeanne* Cambier, Dame d'Aigny en partie. De ſon premier mariage vinrent, 1°. *Jean* le Vaſſeur, Seigneur de la Brayelle, mort l'an 1626. Il avoit épouſé par contrat du 2 Nov. 1624 *Eléonore-Anne* du Mont-Saint-Eloy ſa couſine-germaine, laquelle ſe remaria en 1630 à *Jaques* de Montbertault, Seigneur de Gorgueſon, ayant eu de ſon premier mariage *Marie* le Vaſſeur, morte jeune. Elle étoit fille de *Jean* du Mont-Saint-Eloy, Seigneur de Wendin & du Metz-Gallant, & de *Marie* le Vaſſeur, mentionnés ci-deſſus. 2°. *Guillaume* le Vaſſeur, Religieux à l'Abbaye de Saint Vaaſt d'Arras, mort le

18 Novembre 1623. 3°. *François* le Vaſſeur, qui ſuit. 4°. *George* le Vaſſeur, Seigneur d'Aveſnes, Chanoine d'Arras. 5°. *Philippe* le Vaſſeur, Seigneur d'Aveſnes après ſon frere, mort en Bohème au ſervice de l'Empereur *Ferdinand II.*, ſans avoir été marié. 6°. *Marie* le Vaſſeur, qui épouſa *Jean* Blondel, Seigneur de Baillelet, fils de *Jean*, Seigneur de Beauregard & Baillelet, & de *Marie* de Bertoul, belle-mère de ladite *Marie* le Vaſſeur. 7°. *Anne* le Vaſſeur, mariée à *Adrien* de Bertoul, Seigneur de Beauraing & de Mercatel.

François le Vaſſeur, Seigneur de Valhuon, d'Auſſimont, de la Clite, &c. mourut à Cambray en 1647. Il avoit étoit marié avec *Marguerite* de Bertoul, Dame d'Aigny & d'Annezin, fille de *Louis*, Seigneur de Herboval, & de *Catherine* Payen, Dame de Hauteclocque. De ce mariage ſont ſortis, 1°. *Florent* le Vaſſeur, Seigneur de Valhuon, de la Brayelle, d'Aveſnes & d'Anthin. 2°. *George* le Vaſſeur, mort jeune. 3°. *Adrien-Louis* le Vaſſeur, Seigneur d'Auſſimont & de la Clite. 4°. *Jaques* le Vaſſeur, Capucin, & appellé en réligion Frere Placide, mort en Mars 1705. 5°. *Marie* le Vaſſeur. 6°. *Marguerite* le Vaſſeur. 7°. *Anne-Marie* le Vaſſeur, morte le 7 Fév. 1661. Elle avoit épouſé *François* de Pronville, Seigneur de Croix en Eſcaillon, dont elle a eu des enfans. 8°. *Marie-Sabine* le Vaſſeur.

Les Armes de cette Famille ſont : *de gueules, à trois faſces ondées d'argent, au lion de même, armé & lampaſſé d'or, brochant ſur le tout.*

1554. ANTOINE d'ASSIGNIES, Seigneur d'Allouaigne, Avoué de Terouanne, fut créé Chevalier par Lettres de l'Empereur *Charles V.* du 28 Janvier 1554.

Il étoit iſſu d'une des plus anciennes Maiſons d'Artois, où eſt ſitué le Château d'Aſſignies proche la Ville d'Aire. *Martin* d'Aſſignies, qui vivoit au commencement du treiziéme ſiécle, épouſa *Catherine*, Dame d'Aſſignies, ſa parente. Il fut père de *Martin II.* Sire d'Aſſignies, allié à *Marie* de Renty, dont le fils *Jean I.*, Sire d'Aſſignies, eut de ſa femme *Jeanne* de Cambrin, *Jean II.* du nom, Sire d'Aſſignies. Celui-ci épouſa *Marie* de Tourmignies, dont naquit *Jean III.* Sire d'Aſſignies, Commandant cinq cens lances pour le ſervice du Duc de Bourgogne. Il eut pour femme *Jeanne* de Barbançon, fille de *Jean*, Seigneur d'Avelin, & de *Catherine* de Lantheer, dont il eut, 1°. *Léon*, Sire d'Aſſignies, qui ſuit. 2°. *Louiſe* d'Aſſignies, Chanoineſſe d'Andenne, morte en 1525. 3°. *Catherine* d'Aſſignies, dont on ignore l'alliance.

Léon, Sire d'Aſſignies, Commandant quinze cens lances pour l'Empereur Maximilien I., décéda le 12 Février 1517. De

son mariage avec *Marie* de Launais ou Launois, fille de *Lancelot*, Chevalier, Bailli de Tournai, & de *Marie* de Tournignies, sortirent *Ponthus* & *Antoine*, par lesquels la Maison se partagea en deux branches principales.

Ponthus, Chevalier, Seigneur d'Afflignies, épousa *Sainte* Pinchon, dont le fils aîné *Jaques*, Seigneur d'Afflignies, testa le 12 Janvier 1603, & laissa de *Catherine* de la Vacquerie, sa premiere femme, *François*, Seigneur d'Afflignies, de la Tourelle & de la Haye, qui testa le 2 Septembre 1634. Il avoit épousé *Antoinette* de Boisquet, fille de *Guillaume*, Seigneur de la Coulre, & de *Marie* de la Chapelle. Leur fils aîné *Jean IV.* du nom, Seigneur d'Afflignies & de la Tourelle, se maria avec *Marie-Françoise* le Blanc, Baronne de Bailleul, Dame de Bertoul, fille aînée d'*Alexandre* le Blanc, Baron de Bailleul, Seigneur de Sus-Bertoul, & de *Françoise* de Milan. Il en eut *Marie-Albertine* d'Afflignies, femme de *Jean-Baptiste-André* de Nedonchel, Baron de Bouvignies & de Ravensberghe; & *Alexandre-Charles*, Seigneur d'Afflignies & de Bertoul, Baron de Bailleul, qui de la seconde femme *Louise* de la Hamaide, laissa *Eustache-Eugène*, Baron d'Afflignies & de Bailleul. Celui-ci a épousé le 10 Novembre 1718 *Marie-Anne-Josephe* de Bernemicourt, Chanoinesse de Denain, fille de *Jean-Joseph* de Bernemicourt, Seigneur d'[illegible], &

de *Marie-Gertrude* de Varennes, ſa ſeconde femme. De ce mariage ſont ſortis :

1°. *Joſeph-Alexandre*, Baron d'Aſſignies & de Bailleul, Seigneur de Bertoul, marié en Mars 1753 avec ſa couſine-germaine *Anne-Marie-Joſephe-Aldegonde* van der Burch, Chanoineſſe de Denain, morte en Février 1759, ſans enfans, fille d'*Antoine-Félicien* van der Burch, Comte de Huberſart, Seigneur d'Eſcauſſines, & de ſa ſeconde femme *Hélene-Françoiſe-Joſephe* de Bernemicourt, Chanoineſſe de Denain.

2°. *Marie-Joſeph-Erneſt-Eugéne* d'Aſſignies, Chanoine de la Cathédrale de St. Omer.

3°. *Antoine-François-Joſeph* d'Aſſignies.

4°. *Erneſtine-Joſephe-Walburge* d'Aſſignies, Chanoineſſe de Maubeuge.

Antoine d'Aſſignies, frere puîné de *Ponthus*, fut Seigneur d'Allouaigne, Avoué de Térouanne, & créé Chevalier le 28 Janv. 1554, comme il a été dit ci-deſſus. Il étoit Meſtre-de-Camp de Cavalerie & d'Infanterie au ſervice de l'Empereur *Charles V.* en 1555, & mourut le 2 Novembre 1590. Il laiſſa de ſes deux femmes *Jeanne* le Chevalier & *Jeanne* le Fœutre, deux fils du nom d'*Antoine*. Du premier ſortent les Marquis d'Aſſignies, & du ſecond les Comtes d'Oiſy.

Antoine II. d'Aſſignies, Seigneur d'Allouaigne, né du premier lit, fut Lieute-

nant-Général des hommes-d'armes ès Pays-Bas, & mourut en 1614. Il avoit épousé en 1582 *Barbe* d'Auffay, Dame de Lambres-lez-Douay, Lambrechies & Acquembronne, morte en 1625, mère d'*Oudard* d'Affignies, Seigneur d'Allouaigne, &c. marié à *Jeanne* d'Affignies, fa parente, fille de *François*, Seigneur d'Affignies, de la Tourelle & de la Haye, & d'*Antoinette* de Boſquel. De ce mariage ſortit, *Jean-Baptiſte* d'Affignies, Seigneur de Wendi, d'Allouaigne, &c. qui obtint l'érection de *Wendi* en *Marquiſat*, par Lettres d'Octobre 1676. Il s'allia à *Jeanne-Camille* de Beaufremez, fille d'*Adrien* de Beaufremez, créé premier Baron d'Eſnes, Pair de Cambreſis, & de *Magdelene* de Berch. Elle fut mère, entr'autres enfans, d'*Octave-Eugène* Marquis d'Affignies, marié en 1685 avec *Marie-Florence* de Marquais, Dame de Werquin, dont naquit *François-Eugène*, Marquis d'Affignies, Seigneur de Werquin. Celui-ci fut allié le 24 Juillet 1714 à *Marie-Philippe-Alberique* du Chaſtel, Comteſſe de Blangerval, de laquelle il a eu trois enfans.

1°. *Charles-François-Florent*, Marquis d'Affignies, Seigneur d'Annequin, d'Allouaigne, de Werquin, de Vermeilles & de Noyelle, Avoué de Térouanne, mort en 1753, ayant été marié en 1740 avec *Marie-Magdelene-Joſephe-Alexandrine* de Tramecourt, dont eſt née *Marie-Françoiſe-Conſtance-Antoinette* d'Affignies, mariée le 4 Novemb.

1756 à *François-Ferdinand*, Comte de Lannoy & d'Anappes, Baron de Waſnes & d'Eſpierres. *Voyez ci-devant le Comté* de Lannoy, *pag.* 108.

2°. *Florent-Albert-François* d'Aſſignies, Capitaine d'Infanterie.

3°. *Marie-Philippe-Alberique* d'Aſſignies, reçue Chanoineſſe à Denain le 13 Septembre 1743.

Antoine d'Aſſignies, dit *le jeune*, Chevalier, Seigneur de Wannes en Noyelles & Haeghedooren, fils d'*Antoine*, Seigneur d'Allouaigne, & de *Jeanne* le Fœutre ſa ſeconde femme, fut Lieutenant d'une Compagnie d'hommes-d'armes, & épouſa 1°. *Antoinette* de Sacqu'eſpée *dite* de Dixmude, Dame de Peenhove, d'où vint *Antoinette* d'Aſſignies, Dame de Peenhove, femme de *Julien* le Vaſſeur *dit* de Guernonval, Seigneur de Coulomby & de la Motte-Bleſquin. 2°. *Anne* de Tournay, de laquelle vint *Euſtache* d'Aſſignies, Seigneur de Wannes & Haeghedooren, allié à *Marie* de Wadripont, fille d'*Antoine*, & d'*Anne* de Schietere. Il en eut *Julien-Euſtache* d'Aſſignies, ſubſtitué le 21 Mai 1678 aux *nom & armes de Tournay*, par *Philippe* de Tournay, Chevalier, Comte d'Oiſy, ſon couſin, dont il fut héritier univerſel. *Julien-Euſtache* d'Aſſignies mourut le 13 Mai 1687, & laiſſa de ſa premiere femme *Françoiſe* Taffin, *Jean-Eu-*

ſtache de Tournay-d'Aſſignies, Comte d'Oiſy, marié le 26 Juin 1687 à *Marguerite-Claire* de Bergh-Saint-Winnoc. Il mourut à Oiſy le 1 Septembre 1716, & eut pour fils *Charles-Joſeph-Eugène* de Tournay-d'Aſſignies, Comte d'Oiſy, Chevalier, Commandeur des Ordres de Notre Dame du Mont-Carmel & de Saint Lazare, Colonel d'Infanterie, mort à Aix-la-Chapelle à 70 ans, le 19 Juillet 1764. Il avoit épouſé le 9 Juillet 1719 *Bénigne* de Maſſuau, fille de *Jean-Louis* de Maſſuau, Marquis d'Arcelot, Préſident au Grand Conſeil à Paris, & d'*Eliſabeth* de Gueribout. Leurs enfans ſont :

1° *Euſtache-Joſeph* de Tournay-d'Aſſignies, Marquis d'Oiſy, Capitaine-Lieutenant de la Compagnie des Gendarmes d'Orléans, marié le 26 Mars 1753 à *Marie-Louiſe-Guillaine* le Cocq, Comteſſe de Humbeke en Brabant, fille unique de *Charles-Joſeph-Guillain* le Cocq, *dit* le Comte de Dieval, mort avant ſon père le 2 Juin 1747, & de *Louiſe-Catherine* de Clermont-Tonnerre; & petite-fille & ſeule héritiere de *Charles-Baudouin* le Cocq, Comte de Humbeke, Seigneur de Dieval, Wulverghem, Waerde, la Motte, Groenhoven, la Haye, ter-Elſt, Broignart, Schilthoven, Lathem, Beaurepaire, Wyts & Ruysbroeck, Député Général & ordinaire du Corps de la Nobleſſe des Etats d'Artois, mort le 19 Septemb. 1762, & de *Thérèſe-Charlotte* de la Tour, Saint-Quentin, morte le 12

2° *Gabriel-Joſeph* de Tournay-d'Aſſignies, né le 7 Mai 1727, reçu Chevalier de Malthe le 14 Octobre 1734.

3° *Marie-Gabrielle* de Tournay-d'Aſſignies, marié en 1754 à *Théodore-Joſeph*, Baron de Plotho, du Saint Empire, d'Ingelmunſter & de Wedergraet, Seigneur de Roesbrugghe, Vyve-Saint-Eloy, Meerbeeck, &c.

4° *Lidie-Bénigne* de Tournay-d'Aſſignies, née le 28 Octobre 1740.

Les armes d'Aſſignies ſont : *faſcé de gueules & de vair de ſix pièces.*

Celles de Tournay ſont : *d'or, à trois lions naiſſants de gueules, armés & lampaſſés d'azur.*

1555. LA VERE. La Ville & Seigneurie de la Vere en Zélande, unie à celle de Fleſſingue, & à pluſieurs autres Fiefs & Seigneuries, fut érigée en titre de *Marquiſat*, ſous la dénomination de Marquiſat de *la Vere*, par Lettres de l'Empereur *Charles V.* de l'an 1555, en faveur de MAXIMILIEN DE BOURGOGNE, Seigneur de Beveren, la Vere, Fleſſingue, Brouwershaven, Weſtkapelle, Duyveland, Tournehem, Crevecœur, Arleux, Rumilly & Saint Souplet, Chevalier de la Toiſon d'Or, premier Noble & repréſentant la Nobleſſe dans les Etats de Zélande, Châtelain de Cambray, premier Pair de Cambreſis, Conſeiller & Chambellan de Sa M.

Impériale, Amiral & Capitaine-Général de la Mer, Stadhouder de Hollande, de Zélande & d'Utrecht.

Son bisayeul *Antoine*, Bâtard de Bourgogne, surnommé *le Grand*, Seigneur de Beveren, Comte de Sainte Menehould, de Grandpré, de Château-Thierry en Champagne & de la Roche en Ardenne, Chevalier des Ordres de Saint Michel & de la Toison d'Or, étoit l'un des fils naturels de *Philippe le Bon*, Duc de Bourgogne, & de *Jeanne* de Presle son amie. Il naquit en 1421, & s'acquit une grande réputation par son courage & par ses exploits Militaires. Il commença à se faire connoître au Combat de Rupelmonde, où *Corneille* son frere fut tué; se trouva à la bataille de Gavre en 1453, & fut fait Chevalier de la Toison d'Or en 1456. Etant passé en Afrique avec *Baudouin* son frere, il fit lever le siége que les Maures avoient mis devant la Ville de Ceuta. A son retour, le Duc de Bourgogne son père, lui donna le Comté de la Roche en Ardenne. Il se trouva en 1465 à la bataille de Montlehéri, servit depuis au siége & prise de Dinant en 1466, à la bataille de Saint Trond en 1467, & fut premier Chambellan de *Charles le Hardi* & Chef de son Armée en ses Pays de Bourgogne en 1475. Il commanda ensuite l'Avant-Garde à la bataille de Granson donnée contre les Suisses le 2 Mars 1476, se signala encore, cette même année, au Combat de Mo-

rat ; & ſe trouva, l'année ſuivante, à la bataille de Nanci, où il demeura priſonnier, & où *Charles le Hardi* fut tué. Depuis étant entré au ſervice de *Louis XI.* Roi de France, il en reçut en don les Comtés & Seigneuries de Grandpré, Sainte Menehould, Paſſy, Paſſavant, Château-Thierry & Châtillon-ſur-Marne, par Lettres du 20 Août 1478. Le Roi *Charles VIII.* lui accorda des Lettres de Légitimation au mois de Janvier 1485, & le fit Chevalier de l'Ordre de Sant Michel. Enfin, il mourut en 1504, à 83 ans, & fut enterré à Tournehem en Artois. Il avoit épouſé avant 1454 *Jeanne* de la Viefville, fille unique de *Pierre*, Seigneur de la Viefville, Tournehem, Nedon & Blaiſel, Vicomte d'Aire, Chevalier, Conſeiller & Chambellan de *Jean* & *Philippe*, Ducs de Bourgogne, & Ambaſſadeur en Angleterre & en Lombardie, & d'*Iſabeau* de Preure. De cette alliance vinrent, *Philippe*, qui ſuit, & *Jeanne* de Bourgogne, morte le 9 Fév. 1511. Elle avoit épouſé *Gaſpard*, Sire de Culembourg & de Hooghſtraeten, duquel elle a eu des enfans.

Philippe de Bourgogne, Seigneur de Beveren & Tournehem, Conſeiller & Chambellan de l'Empereur *Maximilien I.* & de *Philippe le Bel* ſon fils, Amiral de la Mer, Gouverneur d'Artois & enſuite de Flandres, fut honoré en 1478 du Collier de l'Ordre de la Toiſon d'Or, & mourut à

Bruges le 4 Juillet 1498. Il avoit été marié à *Anne* van Borſſelen, morte le 8 Déc. 1518, fille aînée & principale héritiere de *Wolfart* van Borſſelen, Comte de Grandpré en Champagne & de Boucan en Ecoſſe, Seigneur de la Vere, Fleſſingue, Brouwershaven, Weſtkapelle & Domburg, Chevalier de la Toiſon d'Or, Maréchal de France, & de *Charlotte* de Bourbon-Montpenſier, ſa ſeconde femme. De ce mariage ſont iſſus, 1° *Adolphe* de Bourgogne, qui ſuit. 2° *Magdelene* de Bourgogne, femme de *Joſſe* de Cruyninghen, Seigneur de Voorhoute. 3° *Anne* de Bourgogne, mariée à *Jean* de Berghes, Seigneur de Walhain, dont elle n'eut point d'enfans.

Adolphe de Bourgogne, Seigneur de Beveren, la Vere, Fleſſingue, Brouwershaven, Weſtkapelle, Duyveland, Tournehem & autres lieux, portoit pour armes : *écartelé, au premier & dernier grand quartier contre-écartelé, au 1 & 4 d'azur, ſemé de fleurs-de-lis d'or, à la bordure componnée d'argent & de gueules*, qui eſt Bourgogne moderne ; *au 2 parti bandé d'or & d'azur de ſix pièces, à la bordure de gueules*, qui eſt Bourgogne ancien ; *& de ſable, au lion d'or, armé & lampaſſé de gueules*, qui eſt Brabant ; *au 3 parti de* Bourgogne ancien ; *& d'argent, au lion de gueules, couronné & armé d'or, la queue fourchée, noué & paſſé en ſautoir*, qui eſt Limbourg ; *ſur le tout du premier & dernier grand quartier d'or, au*

lion de ſable, armé & lampaſſé de gueules, qui eſt Flandres : *au 2 & 3 grand quartier d'azur, à trois fleurs-de-lis d'or, au bâton de gueules mis en bande, briſé en chef d'un carreau d'or, chargé d'un dauphin pâmé d'azur, crêté & oreillé d'argent*, qui eſt Bourbon-Montpenſier : *ſur le tout des grandes écartelures de ſable, à la faſce d'argent*, qui eſt van Borſſelen. Pour Supports : *deux Lions*, & pour Cimier : *une Chouette*. Il fut Chevalier de la Toiſon d'Or, Conſeiller & Chambellan de l'Empereur *Charles V.*, & Amiral de la Mer. Ce Seigneur eſt loué pour ſes bonnes qualités par le fameux Eraſme, qui lui dédia ſon Livre de la Vertu. Il mourut à Beveren le 7 Déc. 1540, & fut enterré à Zandenburg en Zélande. Il avoit épouſé *Anne* de Berghes, morte le 15 Juin 1541, ſelon ſon Epitaphe. Elle étoit fille de *Jean*, Seigneur de Berghes, Walhain, Brecht, Felpes, Glimes, Wavre, Opperbais & autres terres, Chevalier de la Toiſon d'Or, & d'*Adrienne* de Brimeu. De ce mariage ſont ſortis, 1°. *Philippe* de Bourgogne, mort jeune. 2°. *Maximilien* de Bourgogne, qui fut créé Marquis de la Vere, & qui eſt mort le 1 Juin 1558 ſans enfans de ſa femme *Louiſe* de Croy, remariée depuis à *Jean* de Bourgogne, Seigneur de Fromont & de Han-ſur-Sambre. Elle étoit fille de *Philippe II.*, Sire de Croy, créé premier Duc d'Arſchot, & d'*Anne* de Croy, Princeſſe de Chimay, ſa premiere femme. 3°. *Henri* de Bourgogne, mort jeune. 4°. *Anne* de Bourgogne

gne, morte le 25 Mars 1551. Elle avoit
ousé en premieres nôces *Jaques III.* Com-
de Hornes, Chevalier de la Toison
Or; & en secondes nôces *Jean* de Hen-
n, créé premier Comte de Boussu, aussi
hevalier de la Toison d'Or, dont elle a
des enfans. 5° *Antoinette* de Bourgogne,
ariée à *Charles*, Sire de Croy, Duc d'Ar-
hot, Prince de Chimay & du Saint Em-
re, Comte de Beaumont, Baron de Quié-
ain & autres terres, puis à *Jaques* d'An-
ux, Seigneur d'Abancourt, de Warlu,
Buath, de Parsonval & de la Couture,
ouverneur d'Avesnes. Elle mourut le 29
ai 1588, & fut enterrée dans la Chapelle
s Jésuites de Tournai. 6° *Jaquelier* de
urgogne, morte en couches en 1556.
le avoit épousé 1° en 1540 *Jean* de Flan-
es, Seigneur de la Woestyne, mort sans
fans le 10 Déc. 1545, fils de *Louis* de
andres, Seigneur de Praet, de la Woes-
he, d'Elverdinghe, de Vlamertinghe,
Spiete & van der Meersch, Chevalier de
Toison d'Or, mort en 1555, & de *Jossine*,
n Praet, Dame de Moerkercke. 2° *Jean*
igneur de Cruyninghen, Heenvliet, Ha-
swoude, Steenkercke, puis de Beveren
Tournehem, morte le 24 Avril 1559,
enterré à la Vere. *Adolphe* de Bourgogne
aussi un fils naturel, nommé *Philippe* de
urgogne, Seigneur de Fontaines, né
Anne de Ranter, qui fut légitimé par Let-
s de l'Empereur *Charles V.* données à
uxelles au mois de Juin 1534. Il épousa

Jeanne de Heſdin, dont il eut *Adolphe*, Seigneur de Fontaines, *Jean*, *Anne* femme de *Jaques* de Smidt, Seigneur de Beerlandt, & trois autres enfans encore mineurs en 1567.

Le Marquiſat de la Vere fut vendu par Décret en 1567, & acquis par *Philippe II.* Roi d'Eſpagne. Il paſſa en 1581 par acquiſition à *Guillaume I.* de NASSAU, Prince d'Orange, dont la poſtérité maſculine a poſſedé ce Marquiſat juſqu'en 1702. *Guillaume III.* de Naſſau, Prince d'Orange & Roi de la Grande Bretagne, qui fut le dernier, n'eut point d'enfans de ſon mariage avec *Marie* Stuart. Il fit ſon Teſtament le 18 Octobre 1695, & inſtitua pour ſon héritier univerſel, ſon couſin, *Jean-Guillaume-Friſo*, Prince de Naſſau-Dietz, Stadhouder héréditaire de Friſe. Ce Légataire étoit fils de *Henri-Caſimir*, Prince de Naſſau-Dietz, Stadhouder héréditaire de Friſe, & de *Henriette-Amélie* d'Anhalt-Deſſau; & petit-fils de *Guillaume-Frédéric*, Prince de Naſſau-Dietz, Stadhouder héréditaire de Friſe, & d'*Albertine-Agnès* de Naſſau-Orange.

Jean-Guillaume-Friſo, Prince de Naſſau-Dietz & d'Orange, ſe noya le 14 Juillet 1711 au paſſage du Moerdyck, lorſqu'il vint à la Haye ajuſter avec *Frédéric I.* Roi de Pruſſe, les différends qu'ils avoient pour la ſucceſſion du Roi *Guillaume*. Il avoit épouſé le 26 Avril 1709 *Marie-Louiſe* de

Heſſe-Caſſel. Cette Princeſſe étoit fille de *Charles*, Landgraf de Heſſe-Caſſel, & de *Marie-Amélie* de Courlande. De ce mariage naquirent deux enfans, 1.° *Guillaume-Charles-Henri-Friſo*, Prince d'Orange & de Naſſau, qui ſuit. 2.° *Anne-Charlotte-Louiſe-Amélie* de Naſſau, née le 13 Octobre 1710, mariée le 3 Juillet 1727 à *Frédéric*, Prince Héréditaire de Bade-Dourlach, mort le 26 Mars 1732, à 29 ans.

Guillaume-Charles-Henri-Friſo, Prince d'Orange & de Naſſau, Comte de Catzenelnbogen, Vianden, Dietz, Spiegelberg, Buren & Leerdam, Marquis de la Vere &c., Stadhouder héréditaire de Friſe, Stadhouder de Gueldres & de Groningue, né poſthume le 1 Sept. 1711, a été fait Chevalier de l'Ordre de la Jarretiere le 25 Juillet 1733. Il fut élu Stadhouder des Provinces-unies à la Vere le 25 Avril 1747, inſtallé le 13 Mai ſuivant à l'Aſſemblée des Etats-Généraux à la Haye, & cette Dignité a été rendue héréditaire en 1747 & 1748, à tous ſes deſcendans mâles & femelles, à charge pour celles-ci de ne pouvoir être mariées que du conſentement de Leurs Hautes Puiſſances. Ce Prince fut auſſi déclaré Directeur & Gouverneur-Général des deux Compagnies des Indes, & mourut le 22 Octobre 1751. Il avoit été marié le 25 Mars 1734 avec *Anne*, Princeſſe Royale de la Grande-Bretagne, née à Hanover le 2 Nov. 1709, fille aînée de *George II.* Roi de la

Grande-Bretagne, Electeur d'Hanover, & de *Wilhelmine-Dorothée-Caroline* de Brandebourg-Anſpach. Elle a été déclarée Gouvernante pour le tems de la minorité du Prince ſon fils le 29 Octobre 1751, & eſt morte le 12 Janvier 1759. Le Prince d'Orange a eu de ce mariage,

I. *Guillaume*, Prince d'Orange & de Naſſau, Comte de Catzenelnbogen, Vianden, Dietz, Spiegelberg, Buren & Leerdam, Marquis de la Vere & Fleſſingue, Baron de Breda, Beilſtein, de la Ville de Grave & du Pays de Cuyck, d'Yſſelſtein, de Cranendonck, d'Eindhoven & de Lieſvelt, Seigneur de Bredervoort, Geertruydenberg, Willemſtad, Klundert, Saint Maertenſdyck, Sevenbergen, Steenbergen, Haut & Bas Swaluwe, Naeltwyk, Herſtal, Arlay, Noſeroy, Saint Vith, Butgenbach, Daesburg & Warneton, Libre Seigneur de l'Iſle d'Ameland, Vicomte héréditaire d'Anvers & de Beſançon, Maréchal héréditaire de Hollande, Stadhouder héréditaire, Capitaine & Amiral-Général des Provinces-unies, né le 8 Mars 1748 à quatre heures du matin, & baptiſé le 11 Avril ſuivant. Il a été déclaré Premier Noble de la Province de Zélande le 8 Nov. 1751; a été confirmé dans l'hérédité de la Dignité de Stadhouder des Provinces-unies le 20 du même mois; nommé Chevalier de l'Ordre de la Jarretiere le 30 Mars 1752, & reçu à la Haye en Mars 1754. Il à épou-

ſé le 4 Octobre 1767. *Frédérique-Sophie-Wilhelmine*, Princeſſe Royale de Pruſſe, née le 7 Août 1751, unique fille d'*Auguſte-Guillaume*, Prince Royal de Pruſſe, & de *Louiſe-Amélie*, fille de *Ferdinand-Albert* Duc de Brunſwick-Wolfenbuttel. Il a de ce mariage :

1° *Guillaume-Frédéric*, né le 24 Août 1772.

2° *Frédérique-Louiſe-Guillelmine*, née le 28 Novembre 1770.

II. *Wilhelmine-Caroline* de Naſſau, née le 28 Février 1743, mariée le 5 Mars 1760 à *Charles-Chrétien*, Prince de Naſſau-Weilburg, né le 11 Janvier 1735, Général de l'Infanterie des Provinces-unies, Colonel d'un Régiment d'Infanterie de ſon nom, Gouverneur de Berg-op-Zoom, Général-Major des Troupes du Cercle du Haut-Rhin, & Colonel d'un Régiment d'Infanterie ; fils de *Charles-Auguſte*, Prince de Naſſau-Weilburg, & d'*Auguſte-Frédérique-Wilhelmine* de Naſſau-Idſtein. Leurs enfans ſont :

1° *George-Guillaume-Belgique*, né le 18 Déc. 1760, mort le 27 Mai 1762.

2° *Guillaume-Louis-Charles*, né le 12 Déc. 1761.

3° *Frédéric-Guillaume*, né le 25 Octobre 1768.

4° *Auguſte-Marie*, née le 6 Fév. 1764.

5° *Wilhelmine-Louiſe*, née le 28 Sept. 1765.

6°. *Caroline-Louiſe-Frédérique*, née le 14 Fév. 1770.

Les armes du Prince d'Orange ſont: *écartelé, au* 1 *d'azur, ſemé de billettes d'or, au lion de même, lampaſſé de gueules, brochant ſur le tout*, qui eſt de Naſſau; *au* 2 *d'or, au léopard lionné de gueules, armé & couronné d'azur*, qui eſt de Catzenelnbogen; *au* 3 *de gueules, à la faſce d'argent*, qui eſt de Vianden; *au* 4 *de gueules, à deux lions léopardés d'or, armés & lampaſſés d'azur, l'un ſur l'autre* qui eſt de Dietz: *ſur le tout écartelé, au* 1 *&* 4 *de gueules, à la bande d'or*, qui eſt de Châlons; *au* 2 *&* 3 *d'or, au cor-de-chaſſe d'azur, virolé & lié de gueules*, qui eſt d'Orange: *& ſur le tout du tout un écuſſon chargé de cinq points d'or, équipolés à quatre d'azur*, qui eſt de Geneve. *L'écu entouré de l'Ordre de la Jarretiere, & timbré d'une couronne rehauſſée de fleurons & de huit demi-diadêmes aboutiſſans à un globe croiſété d'or.*

TABLE ALPHABETIQUE

Des Noms de Familles.

Abelin, 27.

Albert-de-Luynes, 199.

Aremberg, 30, 102, 217.

d'Aſſignies, 262.

de Bachod, 201.

de Baenſt, 35.

de Bautershem, 184.

de Bayart, 135.

de Berg, 35, 189.

Berghes, 184.

Berlaymont, 101.

de Blois, 27.

van den Boetzelaer, 27.

la Boquet, 6.

van Borſſelen, 4, *bis.*

Bourbon-Condé, 248.

Bourgogne-de-Beveren, 268.

Buſleyden, 30.

le Cambe *dit* Ganthois, 80.

Cats, 49.

de Chatillon, 29.

Claeſman, 134.

de Cotereau, 35.

Couſtain, 5.

Croeſinck, 55.

Croy, 29, 35, 108, 113, 136.

TABLE ALPHABETIQUE

van Dorp, 41.

van der Duyn, 48.

Egmont, 4, 57, 113.

van Everſdyck, 27.

de Ghiſtelles, 21, 251.

Gilbert, 201.

Glimes, 184.

Hainaut, 29.

Halewyn, 4

Helman, 201.

Hennin-Liétard, 30, 35.

Hohenzollern, 40, 190.

d'Hont, 135.

Hornes, 6.

de Humieres, 5.

[illegible]ing, 35, 90.

Lannoy, 108.

de Lattre, 79.

Laval, 84.

Ligne, 30, 201.

de Looz, 6.

Luxembourg, 84.

Mailly, 5.

Maſmines, 3.

Melun, 35, 239.

Montfort, 84.

Naſſau, 272.

de Neſle, 28.

Neyts, 134.

van Noortwyck, 49.

Pignatelli, 72.

Polanen, 35.

Pot, 27.

van Praet, 4.

Regnault, 6.
Rohan-Soubise, 24.
de Rollin, 35.
Salm, 18.
van Scaghen, 2[illegible], 35.
de Soissons, 29.
de Spanghen, 5[illegible].
Spanoghe, 132.
Stolberg-Geudern, 20.
Sultzbach, 191.
la Tour-d'Auvergne, 39, 190.
[illegible] 264.
[illegible]
le Vasseur, [illegible]
[illegible]
de Wassenaer [illegible]
[illegible]
[illegible]
[illegible]
[illegible]
[illegible]

Fin de la Table des Noms de Familles.

TABLE ALPHABETIQUE

Des Noms de Terres.

Aremberg, 218, 224.

Arquennes, 195.

Arſchot, 145, 148.

Barbançon, 235.

Beaumont, 145.

Beaurepaire, 127.

Berg ou s'Heerenberg, 35.

Berghes-ſur-Zoom, 184.

Buren, 76.

Cambray, 165.

Château-Porcean, 146.

Chimay, 28, 165, 167, 233.

Clervaux, 130.

Croy, 151.

Egmont, 57.

Eſpinoy, 239.

Fauquemberghe, 205.

Gavre, 65, 83.

Grimberghe, 195, 199.

Gueldres, 59.

Havré, 152, 155, 172.

s'Heerenberg, 35.

Hooghſtraeten, 96.

Hornes, 6.

Lalaing, 90.

Lannoy, 108.

Leerdam, 76.
Ligne, 201, 207.
Mortagne, 204.
la Motterie, 122.
Over-Yſſche, 16.
Quievrain, 108.
Renel, 146.
Renty, 136, 148.
Rœux, 157.
Roubaix, 242.
Solre, 170, 174.
la Vere, 268.
Walhain, 187.
Wendi, 265.

FIN.

APPROBATION.

J'Ai lû le manuſcrit intitulé SUPPLEMENT AU NOBILIAIRE DES PAYS-BAS ET DU COMTE' DE BOURGOGNE, & comme je n'y ai rien trouvé de contraire à la Religion, à l'état & aux bonnes mœurs, il peut être imprimé, bien entendu cependant que cette preſente permiſſion s'accorde ſans prejudice des reſpectives Familles, dont il eſt parlé dans ce manuſcrit, à l'égard de la filiation deſquelles, ainſi que des faits qui les concernent, il n'eſt donné par les preſentes aucune autenticité. Fait à Bruxelles ce 28 Décembre 1774.

G. J. DE LIMPENS, Conſeiller & Procureur-Général de S. M. en Brabant.

APPROBATION.

J'Ai lû le manuſcrit intitulé SUPPLEMENT AU NOBILIAIRE DES PAYS-BAS ET DU COMTE' DE BOURGOGNE, que j'ai trouvé, non ſeulement conforme à la Religion, à l'état & aux mœurs, mais de plus exactement travaillé, & d'où le public pourra tirer beaucoup d'utilité. Louvain ce 23 Avril 1775.

FRANC. JACQUES dit JACOBI, Licentié en Theologie, Chanoine de l'Egliſe Coll. de S. Pierre, Cenſeur Viſit. Apoſt. & Royal des Livres pour les Pays-Bas Aûtrichiens, Preſident du Collége des trois Langues.